AÑO SEGUNDO — Núm. 617 | PORTE PAGADO | Dirección, Redacción y Administración: AVENIDA DE MAYO 76[illegible] | Buenos Aires, viernes 2 de noviembre de 1917

Todas las cartas destinadas a la Redacción deben ser dirigidas al Director.

Como el diario no puede responsabilizarse por los manuscritos que se le envíen, ruega a los autores guarden copia de ellos.

Dirección Telegráfica: EPOCA, Buenos Aires

Teléfonos: Unión Telefónica 5194-95-96-97 98, 3685, 6586, 7126. Cooperativa Telefónica 3927-3928.

La Epoca

PRECIOS DE SUBSCRIPCION

CAPITAL

$ m|n. Un mes 2. $ m|n. Tres meses 6. $ m|n. Seis meses 12. $ m|n. Un año 22.

PROVINCIAS

$ m|n. 1 mes 2.50 $ m|n. 3 meses 7.50 $ m|n. 6 meses 13 $ m|n. 1 año 25

EXTERIOR

$ oro 1 mes 2.50 $ oro 3 meses 7.50 $ oro 6 meses 13 $ oro 1 año 25.

Número del día, 0.08. — Número atrasado (dentro de los 30 días), 0.20. — De fechas anteriores, 0.50.

LA EPOCA se envía directamente por correo a toda persona que lo pida, acompañando el importe correspondiente. Los pedidos de subscripciones para el interior de la República se atenderán por cualquier número de días a razón de 0.08 el ejemplar.

LEASE EN LA PAGINA FINAL LA INFORMACION DE ULTIMA HORA

2 DE NOVIEMBRE DE 1917

Sobre intervenciones

Se refiere "La Nación" a las intervenciones federales como si fueran ellas procedimientos industriosamente inventados por el gobierno actual para servir más eficazmente ciertos intereses políticos. Así habla "La Nación"; pero ya hemos tenido frecuentes ocasiones de comprobar que ese diario no dice ordinariamente la verdad cuando trata de juzgar los actos del póder ejecutivo radical. Comencemos por observar que en la "cuantificación" de las intervenciones ha colaborado con largueza la fantasía periodística. Olvida "La Nación" frecuentemente que la realidad de los hechos no puede ser alterada por las palabras; de ahí la necesidad de confrontarla constantemente con los hechos mismos.

Y el hecho es que actualmente una sola provincia está intervenida. Puede ser que en algún tiempo futuro haya más de uno, más de dos y aun más de tres estados argentinos sometidos al recurso constitucional de la intervención. Pero por ahora no son siete, aun cuando "La Nación" llegue por intuición a exponer esta caprichosa cifra. Señalada de paso esa debilidad consistente en alterar la verdad — vicio en que no incurren habitualmente las personas o entidades que cuidan de su buena reputación — fácil nos resultaría demostrar lo deleznable de las consecuencias que "La Nación" deduce de su fantástico guarismo. Pero antes, observemos las condiciones en que el Ejecutivo actual aplica la facultad constitucional de la intervención.

La provincia de Buenos Aires intervenida, no sólo ante la evidente desaparición de las formas republicanas de gobierno, sino como acto de necesaria garantía para los derechos civiles de los ciudadanos desconocidos dentro de una organización social donde la justicia carecía de imperio moral y material para reprimir los desafueros que la policía era incapaz de prevenir. Era Buenos Aires el ejemplo típico de un estado mal gobernado. La división constitucional de poderes absorbida en una entidad exclusiva y excluyente, el sistema general de la existencia política bonaerense estaba fundado sobre la ilegalidad y la injusticia, siendo sus modos naturales de realizarse la violencia y el fraude. La justicia era venal o débil, y por una u otra causa, siempre dócil instrumento del hipertrófico ejecutivo. Los derechos políticos de los ciudadanos habían sido suplantados por una complicada máquina, alimentada principalmente por el tesoro provincial en trance constante de malversación. La geografía electoral de la provincia ofrecía el curioso espectáculo de una confederación de "situaciones" articulada por el interés común de mantenerse en el usufructo del poder, no por el poder mismo, sino por sus pingües ventajas.

Parece inoficioso continuar exponiendo el cuadro general de la situación bonaerense anterior a la intervención. Constituye ello un proceso demasiado conocido para que se pueda repetir sin pesadez. Los largos debates sucesivos de la cámara y del senado, cuando los representantes de la situación caída se esforzaron hasta el sacrificio en defender el poder de que emanaban, probó ante el país entero que la intervención en Buenos Aires era una necesidad política y social; un deber impuesto por hechos que eran un atentado constante contra las intenciones de la constitución; un recurso supremo ante la descomposición orgánica de un miembro eminente de la sociedad política argentina.

Por lo que hace a la situación de Córdoba, son perfectamente conocidos sus antecedentes. El conflicto de poderes, previsto por la constitución provoca naturalmente la ingerencia federal encaminada a restablecer la normalidad perdida. Que una de las partes en conflicto sea un gobierno de orígenes radicales y la otra una entidad legislativa de cuño opositor, airadamente opositor, como se ha visto, es cosa accidental para el poder interventor. Grande importancia le conceden, sin embargo, quienes tienen conciencia hecha por sus propias experiencias de que el gobierno federal siempre ha ido a las provincias a apuntalar situaciones vacilantes. Pero las inmorales experiencias de los gobiernos del régimen constituyen, precisamente, una de las causas determinantes de la gran campaña de reparación cívica que culminara en las elecciones de abril. No se tema, pues, la continuidad en la práctica de una moral política justamente condenada como funesta en épocas anteriores. En esto, como en otras cosas, la presidencia actual ha trazado una neta e infranqueable línea de reparación con los ejecutivos que le precedieron en el tiempo.

Se cita por "La Nación" el caso de Corrientes. Ahí media un olvido, sin duda. Porque la descomposición política correntina es un legado del régimen. Se recordará cuan vanamente intentó zurcir un arreglo el comisionado del presidente Plaza.

El gobierno del señor Loza, producto de una combinación de intereses de bandería, quedó en el vacío, sin nervio y sin apoyo, apenas le faltaron los puntales de su ficticio encumbramiento. En Corrientes no hay gobierno, porque quien llena las funciones de tal alcanzó el poder y se mantuvo en él a espaldas del pueblo. La situación actual, la más extraordinaria por que haya pasado una provincia argentina en los últimos veinte años, importa una profunda lección de hechos. Demuestra acabadamente cómo ante la evolución democrática de la república, los recursos bastardos de las oligarquías resultan ineficaces y sólo son conducentes al desgobierno y la anarquía.

Pero no hay por qué continuar. Basta lo examinado para demostrar cómo cada vez que el Ejecutivo ha admitido el recurso de la intervención, lo ha hecho de acuerdo con la constitución, obedecida en su espíritu y en su letra. Sólo por maldad o tontería puede incurrirse en un equívoco al apreciar las intervenciones. No son éstas un agente, sino una consecuencia; no la causa, sino el efecto de un estado de cosas que van a remediar. Tanto valdría achacar al fármaco las perturbaciones orgánicas generales por la dolencia que va a curar.

El gobierno federal interviene las provincias en cumplimiento de las estipulaciones constitucionales que debe hacer cumplir. En el Ejecutivo actual no hay "intervencionismo" desde que todo "ismo" anuncia una sistematización de procedimientos y no existe posibilidad de convertir en sistema un recurso de excepción, cuyo uso está claramente designado por nuestra carta orgánica. Ya que de esto se trata, nos parece pueril detenernos a refutar la débil imputación de las "catorce intervenciones" que la fábula política admitida por "La Nación" atribuye al presidente. Pertenece tal especie a esa categoría de cosas que las personas sensatas no se detienen a discutir.

Queda visto cómo el fantástico monstruo del "intervencionismo" federal, presentado en postura de tragar provincias es, en realidad, un instrumento constitucional usado con harta parquedad por el Ejecutivo actual. Le ha ocurrido lo que a todos los dragones de leyenda, que no son en el fondo otra cosa que construcciones imaginativas de gentes amilanadas por el recuerdo de sus trapacerías. En cuanto a la finalidad de los intervenciones, tan temidas por "La Nación", el tiempo ha de aclararlas cumplidamente.

Por lo pronto, y con el ejemplo de Buenos Aires, nadie será osado a afirmar que el Ejecutivo no está cumpliendo leal y valerosamente una disposición constitucional.

Comité de la Provincia

Se acepta la renuncia del Dr. Solanet

Convocatoria de la convención

En la última reunión celebrada por el comité radical de la provincia de Buenos Aires, bajo la presidencia del ingeniero Luis Monteverde, y con la presencia de un número importante de delegados, se terminó con la discusión del proyecto de reformas a la carta orgánica del partido, principal motivo de la convocatoria.

Como este asunto debe de pasar a la convención provincial para su aprobación definitiva, se resolvió convocar al citado organismo para el 24 del corriente.

En vista de haber elevado el diputado nacional doctor Pedro Solanet, una nota insistiendo en la renuncia del cargo de presidente que con anterioridad fuera rechazada por el comité de la provincia, se acordó aceptarla, en atención a las razones en que fundamentaba su dimisión.

El comité trató, además, diversos asuntos de orden interno.

Se invita a los señores miembros de la convención de la provincia, a reunirse en asamblea el día 24 del corriente, en la ciudad de La Plata, a las 2 de la tarde, en el local que oportunamente se designará, con el objeto de estudiar el proyecto de programa y carta orgánica aprobados por el comité y que se eleva a su consideración. — Luis Monteverde, presidente. — Guillermo Lynch, secretario.

Reformas a la enseñanza

EL PROYECTO DEL MINISTRO, Dr. SALINAS

Desde que el doctor Salinas se hizo cargo del ministerio de instrucción pública, comprendió la imperiosa necesidad de modificar la ley de educación primaria y legislar para el mejoramiento y organización de la instrucción secundaria, normal y especial. Dedicado a preparar un proyecto que abarcara esa parte de la instrucción pública y la enseñanza universitaria, tiene completamente terminado el estudio correspondiente, y será presentado al congreso en las primeras sesiones ordinarias del nuevo período.

Van expuestas en el proyecto tendencias definidas en cuanto se refieren a la estabilidad del profesorado con títulos; aumento progresivo de sueldos y la modificación a la ley de retiro. El ministro entiende que deben quedar legalmente establecidas las cuestiones que aseguren una labor tranquila y eficaz, sin temores ni prejuicios infundados, para que la enseñanza produzca sus verdaderas consecuencias.

La ley de instrucción primaria de 1884, tiene sabias disposiciones, que en tiempos no lejanos hicieron progresar señaladamente la institución; pero el adelanto señalado, el progreso de la escuela, y la naturaleza de esa enseñanza, con el aumento constante y progresivo de los establecimientos, han hecho ver la necesidad de reformar parte de aquella sanción legal, en beneficio de mayor eficacia y seguridad exigibles.

Oportunamente hemos de preocuparnos de las reformas propuestas que señalarán una acción más definida en pro de la mejora institucional.

Pero, donde más urge una reforma fundamental, es en la enseñanza secundaria, normal y especial, que en una sanción del congreso, deje definidas situaciones movibles siempre, a voluntad de las personas que desempeñen la cartera de instrucción pública, modificando planes de estudio, organizaciones, promociones, estabilidad del personal, quizá con móviles de mejora, mas no siempre acertados y con perjuicio inmediato para personal y alumnos, los mayormente interesados en enseñar y aprender, sobre bases invariables.

La evolución de la enseñanza, el medio ambiente, las necesidades presentes y futuras, éstas fáciles de apreciar en razón del progreso comprobado, han de ser los elementos básicos de la nueva legislación y ella sentaría definitivamente los principios a que ha de sujetarse esa rama importante de la instrucción pública.

Jiras del ministro Pueyrredón

Visita a las escuelas de agricultura

Nuestro corresponsal en Rosario nos envía la siguiente información sobre la jira que está realizando el ministro de agricultura, doctor Pueyrredón, en Santa Fe y Córdoba, con el objeto de conocer el funcionamiento de las escuelas de agricultura de la nación.

ROSARIO, noviembre 2 — La visita inesperada del ministro de agricultura de la nación ha motivado en todos nuestros círculos los más vivos comentarios, primando entre todos ellos aquel de que la presencia ministerial es otra nueva manifestación de los hombres del actual gobierno, que para cumplir más estrictamente con sus obligaciones eluden toda propaganda anticipada y actos protocolares, que en las circunstancias actuales resultan impropias y hasta enojosas.

Hasta las primeras horas de anoche la mayoría de la población ignoraba que el doctor Pueyrredón había estado de paso en esta ciudad, causando, por consiguiente, verdadera sorpresa, cuando se conoció la noticia del viaje del distinguido huésped.

El doctor Pueyrredón llegó ayer en las primeras horas de la mañana, acompañado por su secretario, señor Levillier, por el director de enseñanza agrícola, ingeniero Amadeo, el director de la defensa agrícola, doctor Senillosa y por el ingeniero Granel, siguiendo inmediatamente viaje a Ludueña, donde transbordó para dirigirse a Casilda, donde llegó a las 9 y 30 a. m.

En Casilda visitó la escuela nacional de agricultura que allí funciona. El ministro y su comitiva felicitaron al director de dicha escuela, ingeniero Spangenberg, al cuerpo de profesores y a los alumnos, regresando a Rosario a las 5 de la tarde.

El doctor Pueyrredón ha manifestado que el objeto del viaje es conocer detenidamente el funcionamiento de las necesidades de las escuelas agrícolas, para implantar, siempre que fuera necesario, aquellas modificaciones que reclamaran.

Anoche partió el ministro para Bell Ville con objeto de visitar la escuela nacional de agricultura que funciona en aquella localidad.

EXPORTACION DE PRODUCTOS NACIONALES

Resumen de la semana

Durante la semana cerrada ayer el embarque de productos agrícolas alcanzó la cantidad de 11.188 toneladas de trigo, 2627 de maíz, 6272 de lino, 2740 de harina y 8 de alpiste.

Esa exportación tuvo lugar por los puertos que a continuación se detallan y en estas proporciones:

Trigo: por el de Buenos Aires, toneladas 2473; por Bahía Blanca, toneladas 8715.

Maíz: por el de Buenos Aires, toneladas 2627.

Lino: por el de Buenos Aires, 6272.

Los embarques tuvieron estos destinos:

Trigo: a Europa, 2063 toneladas, al Brasil, 410; a varios, 8715.

Maíz: a Estados Unidos, 278; a varios, 2349.

Lino: a Europa, 2488; a Estados Unidos, 3784.

Desde el 1o. de enero hasta la fecha se han exportado 803.700 toneladas de trigo, 761.968 de maíz, 103.722 de lino, 248.751 de avena, 76.491 de harina, 11.441 de cebada y 1154 de alpiste.

La exportación de lanas en la semana que reseñamos, suma 524 fardos salidos por el puerto de Buenos Aires y con esta distribución: 441 a Estados Unidos, 75 a Burdeos y 6 a Barcelona.

En materia de carnes congeladas se exportaron durante la semana 101.595 cuartos de vacuno y 29.979 de lanares.

El Dr. Telémaco Susini

Su conferencia de despedida

Mañana a las 9.30 a. m. el doctor Telémaco Susini dará su última clase en el instituto de anatomía patológica de la facultad de medicina. El doctor Susini se retira con esa clase, del profesorado, después de una larga actuación de más de treinta años, en el curso de los cuales contribuyó a formar la generación de profesionales que tan brillantemente representan la ciencia médica argentina.

El doctor Susini, que se acoge a una bien ganada jubilación, no se retira porque sienta decrecer sus fuerzas o sus entusiasmos, sino porque cree que se debe dejar campo amplio a la juventud. Como bondadoso y noble maestro, quiere tener la satisfacción de ver fructificar las semillas que tan noblemente sembrara desde la cátedra.

Como las conferencias que ha dado en estos últimos días, la que anuncia para mañana el doctor Susini será una conversación amable, de cariñosos consejos, sazonados con el fruto de su experiencia de viejo maestro y ha de verse concurrida, por lo que representa como significación de homenaje al distinguido profesor.

II DIVISION NAVAL

Mañana saldrán de esta capital, para Puerto Militar, los cruceros acorazados "San Martín" y "Belgrano", de la 2a. división naval.

Los jubilados municipales

Se suspende la aplicación del descuento

El intendente municipal, doctor Llambías, dará en breve, según se nos ha informado, un decreto suspendiendo la aplicación del descuento del 10 por ciento a los empleados de la repartición jubilados con anterioridad a la ordenanza de fecha 28 de septiembre último, hasta tanto se consulte a la corporación municipal al respecto.

De manera, pues, que sólo harase efectivo el descuento del 5 o|o durante el período de tiempo que transcurra hasta el cumplimiento de esa formalidad.

En cuanto a la entrega de los 60 000 pesos para refuerzos del tesoro de la caja municipal, se hará efectiva por el D. E. de acuerdo con las estipulaciones de la precitada ordenanza, así como los préstamos y amortizaciones.

PAGOS DE SUELDOS

La tesorería general de la nación ha empezado hoy a efectuar los pagos de sueldos de la administración, habiéndose pagado alrededor de tres millones de pesos.

Conferencias de educación

La iniciativa del Consejo

Los miembros del consejo nacional de educación están dando conferencias de carácter científico y filosófico, a los directores y maestros de escuelas públicas de la capital. Cada uno de los vocales va disertando sobre un tema apropiado de interés general y educativo, desde el punto de vista didáctico y pedagógico, y muestran no solo la [illegible] de las personas que [illegible] tución primaria, sino también sus condiciones de maestros.

Inició la serie de conferencias el vocal doctor Juan P. Ramos, reuniendo al personal del consejo 2o. hablándoles sobre "Celebración subconsciente". El distinguido conferenciante disertó más de una hora desarrollando el tema con facilidad con elocuencia, ilustrando a los maestros sobre distintas cuestiones relativa al tema, entrando a estudiar la faz de aplicación en la escuela. El doctor Ramos prometió al presidente del consejo escolar 2o., doctor Jacobet, continuar en el año próximo su serie de conferencias al respecto, pues la falta de tiempo le ha impedido dar toda la extensión que hubiera deseado.

La segunda conferencia fué desarrollada por el doctor Gallardo, sobre antecedentes antrópodos, y fué dada a los maestros del mismo consejo escolar, quienes demostraron vivo interés mientras el presidente del consejo hizo uso de la palabra, por lo científico, interesante y ameno del tema que trató.

Tócale el turno ahora al vocal doctor Herrera Vegas, quien hablará el sábado próximo a los maestros del consejo escolar 1o., sobre "Apendicitis".

Por primera vez, — por lo menos no recordamos casos semejantes — los miembros del consejo nacional de educación se han interesado en vincularse al personal directivo y docente, transmitiéndole conocimientos útiles, de indiscutible valor científico, y mostrando sus alcances didácticos y pedagógicos. La iniciativa es, bajo todo concepto, recomendable, pues esos actos establecen unión y confianza entre las autoridades dirigentes de la instrucción primaria y el magisterio, y los resultados serán siempre beneficiosos para la enseñanza y como consecuencia lógica para la cultura pública.

Colegio Normal de Santo Tomé

Los profesores del curso normal y de aplicación de la escuela normal de Santo Tomé (Corrientes), en telegrama de fecha 1o. del corriente manifiestan al señor ministro de instrucción pública la necesidad de que sea ordenada una investigación lo más amplia posible para aclarar las incidencias que allí vienen ocurriendo de un tiempo a esta parte.

También recibió el doctor Salinas otro despacho telegráfico, firmado por varios vecinos de la localidad, manifestando no haber quedado satisfechos con las invsestigaciones practicadas últimamente.

En vista de estos telegramas y deseoso de poner fin a esta cuestión, el ministro tomará las medidas oportunas, estudiando detenidamente el asunto.

Estado agrícola de San Juan

En el ministerio de agricultura se ha recibido un informe del agrónomo regional de San Juan, dando a conocer el estado agrícola de aquella provincia. Dice el citado funcionario que los trigales en general están en buen estado vejetativo, encontrándose la mayor parte de ellos en espiga. Las sementeras tempranas de maíz han quedado un tanto paralizadas, debido a la escasez de agua de regadío que se nota en varios departamentos.

En cuanto a la fruticultura local, dice, que se han perjudicado en un 20 o|o, por los fuertes vientos y heladas de primavera que han tomado a los árboles frutales en plena floración, no aconteciendo esto con los viñedos, pues ya habían brotado.

Señala asimismo progresos muy satisfactorios en la horticultura.

Situación política de Tucumán

La excusación del presidente de la Corte

INFORMACIONES GENERALES

TUCUMAN, noviembre 2. — Durante la reunión que celebraron los miembros del senado, en la casa del doctor de la Vega, se consideró la nota que envió el presidente de la Suprema Corte de Justicia, doctor Campero, por la cual se excusa de presidir las deliberaciones de los senadores para entablar juicio político, conforme lo prescribe la constitución en ese caso.

Una comisión especial nombrada para dictaminar sobre el asunto, aconsejó lo siguiente:

"Considerando que la índole especial del juicio político, que es de atribución exclusiva del senado, no permite aplicar por analogía las causales de excusación de los jueces en materia civil y que la intervención del presidente de la Suprema Corte es requerida por la Constitución al sólo efecto de presidir y dirigir las deliberaciones del senado, cuyos miembros son los únicos llamados a emitir los votos que determinarán el pronunciamiento en el juicio, lo que excluye toda decisión por parte de aquel magistrado, el senado resuelve no aceptar la excusación del presidente de la Suprema Corte, y como consecuencia, llamarle".

TUCUMAN, noviembre 2. — Partió para ésa el diputado nacional doctor Martín S. Berho, presidente del partido Radical en esta provincia.

—Los senadores se reunirán nuevamente esta noche.

— Mañana se realizará una asamblea de conservadores, demócratas y disidentes en el teatro Alberdi, relacionada con el momento actual.

TUCUMAN, noviembre 2. — El senador Alejo Moris, ha dirigido la siguiente nota a la mesa del senado:

"En respuesta a la citación especial que he recibido a fin de que produzca el informe correspondiente sobre el diploma del senador electo don Felín Linares Alurralde en la sesión de esta noche, debo manifestar al señor presidente y por su intermedio a la honorable cámara, que no puedo ni debo concurrir a su llamado, porque considero que ha pasado la oportunidad de hacerlo con la debida autoridad y eficacia".

"Rotas, como están de hecho las cordiales relaciones de los poderes legislativo y ejecutivo, y dadas las vinculaciones que mantengo con el poder ejecutivo de la provincia, no puedo autorizar con mi presencia ninguna resolución.

"Entiendo, por otra parte, que con la situación creada, nada práctico ni [illegible] con nuevas complicaciones, toda vez que ha sido solicitada la intervención nacional, única autoridad que ha de poner remedio eficaz a esta situación anormal que desgraciadamente perjudica los intereses y el crédito del Estado".

TUCUMAN, noviembre 2. — La junta de gobierno del radicalismo proyecta para mañana a la noche una conferencia para explicar al pueblo el momento político.

Harán uso de la palabra los señores Octaviano Vera, doctor Miguel Aráoz, diputado Soria, [illegible] Casto Rivero y otros.

TUCUMAN, noviembre 2. — Anoche a las 8, un grupo de conocidos atletas al doctor Camaño, encabezados por dos tenebrosos, paseó en varios carruajes por frente a la casa de gobierno, vivando al doctor Reyes y dando mueras al gobernador Bascary y al gobierno radical.

La policía procesó a su detención. El diputado Soaze interpuso recurso de "habeas corpus" fundándose en que se pretende desconocer al gobierno constituído. El juez, doctor Carranza, en este momento deniega el pedido, con costas.

Ferrocarriles del estado

Producido semanal—

Semana terminada el 27 de octubre 1917-1916.

Ferrocarril Central Argentino. Año 1917, $ 177.245; año 1916, $ 354.050, disminución, $ 176.815.

El producido de esta línea alcanza a $ 17.021.386 m|n. en lo que va de año, lo que arroja un aumento de $ 179.032 sobre lo recolectado en el mismo período de 1916.

Ferrocarriles de fomento—

Ferrocarril San Antonio — Año 1916, $ 7.588, año 1917, $ 7.778; aumento, $ 210.

Ferrocarril Comodoro Rivadavia — Año 1917, $ 579, año 1916, $ 4.206; disminucion, $ 3.627.

Ferrocarril Puerto Deseado. — Año 1917, $ 5.404, año 1916, $ 4.280, aumento, $ 1.124.

Ferrocarril Formosa. — Año 1917 $ 3.257; año 1916, $ 5.322, disminución, $ 2.065.

El producido de estas líneas alcanza a $ 1.116.504 m|n. en lo que va del año, lo que arroja un aumento de $ 72.558 m|n. sobre lo recolectado en el mismo período de 1916.

Los productos argentinos en Francia

EXITO DEL PRIMER ENSAYO

En el ministerio de relaciones exteriores se ha recibido un informe del cónsul en el Havre respecto a la introducción de productos argentinos en Francia.

Dice a este respecto que se ha ensayado en aquella plaza comercial la introducción de jamones y carne de cerdo salada de procedencia argentina. Esta partida fué examinada por un inspector del ministerio de agricultura que estableció que ella era de perfecta calidad, observando solamente la manera de conservar la salazón y el corte de la carne. En general la impresión fué buena.

Dice asimismo, el referido funcionario consular, que en una visita hecha a un frigorífico local, ha tenido la oportunidad de examinar una partida de 12 toneladas de manteca argentina. Los importadores se muestran muy satisfechos de la calidad y aspecto de esé producto, habiéndose obtenido precios aun superiores a los del artículo local, esperándose mayores beneficios cuando termine el verano. Dichos importadores esperan nuevos envíos de Buenos Aires.

En otro capítulo de su informe, llama la atención sobre las ventajas de fomentar el comercio de leche condensada, la que podría ser colocada ventajosamente en Francia; en condiciones de competir con el artículo europeo.

La huelga de Comodoro Rivadavia

La comisión huelguista conferencia con el Dr. Goyena

Esta tarde nuevamente han conferenciado los delegados venidos en comisión de Comodoro Rivadavia, trayendo un pliego de condiciones que presentaron el miércoles a última hora al ministro de agricultura.

El doctor Pueyrredón les indicó la conveniencia de que los obreros en huelga reanudaran los trabajos, abocándose por su parte el estudio de la cuestión que quedó en resolver de manera de consultar por igual los intereses del gobierno y de los trabajadores. Estos quedaron en telegrafiar a los huelguistas de Comodoro Rivadavia, a fin de que se tomara en consideración la indicación del ministro de agricultura.

Esta tarde, como lo llevamos dicho, volvió la comisión y se entrevistó con el subsecretario, doctor P. Goyena, a quien le manifestaron su propósito de mantenerse en lo que tienen solicitado. A su vez el subsecretario les dijo que sería posible llegar a un acuerdo sin perjuicio de estudiar más adelante las necesidades y horarios que impongan la calidad de srvicios de los yacimientos petrolíferos.

A la hora de cerrar esta edición se encuentra conferenciando el doctor Goyena con el ministro de marina, ingeniero Alvarez de Toledo, con el fin de convenir diversos puntos relacionados con la vigilancia que prestan en las instalaciones, la marinería del acorazado "Rivadavia".

— A última hora se nos informa que el ingeniero Hermitte ha insistido en la renuncia que tiene presentada con fecha 14 de septiembre, al doctor Pueyrredón y que esta tarde mandó una nota en ese sentido al subsecretario doctor Goyena.

FERROCARRILES

Construcción de un desvío—

Por resolución de la fecha se ha autorizado a la empresa del ferrocarril provincia de Santa Fe para construir un desvío muerto en la estación Samuhí, línea de Charadai al Oeste, [illegible] del señor W. Hinckeldeyn, y de acuerdo con los planos y memoria descriptiva presentados.

Construcción de una casilla—

Se ha autorizado a la administración de los ferrocarriles del Estado para instalar una casilla para encomiendas en su estación La Falda, del ferrocarril Central Norte Argentino. El costo de dicha obra asciende a $ 880 m|n.

Concesión de desvíos—

La empresa del F. C. Buenos Aires al Pacífico, ha sido autorizada para trasladar el desvío particular del Km. 167|433, del ramal a Villa Dolores, al Km. 159|903 del mismo ramal, como asimismo la apertura de un paso a nivel de carácter particular en el Km. 159|600, a solicitud de los señores Menéndez, Gómez y Cía., todo de acuerdo con el plano, diagrama de señales y memorias descriptivas que se han aprobado al efecto.

—Se ha autorizado a la misma empresa para construír dos desvíos particulares, a solicitud del señor Zanatta, en el Km. 234|325 de la línea de Bahía Blanca a Toay, de acuerdo con el plano, diagrama de señales y memoria descriptiva presentados por la misma, que han sido aprobados.

Homenaje a Brandzen

Conmemoración de su centenario

Continúan realizándose activamente los trabajos de organización del homenaje a la memoria del coronel Brandzen.

La comisión encargada de este homenaje se reunirá esta tarde, a las 4.30, en el Archivo Nacional. Entre otras cosas, la comisión ha resuelto fundir una placa representando al héroe en el momento de ofrecer su espada ante el altar de la república.

El domingo próximo, a las 10.30 de la mañana, se efectuará un acto popular en la plaza de Francia, conmemorando el centenario de la incorporación de Brandzen al ejército argentino. El acto tendrá, además, el carácter de una manifestación de simpatía a la nación francesa, de la que fué Brandzen un hijo predilecto. El ministro de Francia, M. Jullemier, especialmente invitado por el Comité Patriótico Popular, ha prometido asistir.

La plaza de Francia, por orden de la intendencia municipal, será adornada con banderas y gallardetes. La dirección de paseos adornará el monumento que existe en dicha plaza con flores naturales. El doctor Llambías ha cedido la banda de música municipal que ejecutará, dirigida por el maestro Malvagni, algunos trozos en concordancia con la ceremonia que se llevará a cabo.

El Comité Patriótico Popular ha designado varios oradores.

La partida del "Infanta Isabel"

Viaje de diplomáticos

Se congregó esta mañana, con motivo de la partida del transatlántico Infanta Isabel, en la dársena norte, una enorme concurrencia que iba a despedir a las personas que a bordo de este barco se dirigían a [illegible] mando.

El ministro de Méjico, señor Fabela, acompañado del introductor de diplomáticos y algunos representantes extranjeros, momentos antes de la partida del barco.

Desde largo rato antes de la salida del buque empezó a aglomerarse a su costado la gente. Y hubo de ponerse, como es de práctica, los cordones policiales, para impedir el acceso de la multitud al vapor.

Entre los viajeros, van personalidades de destacada figuración en nuestros círculos sociales y diplomáticos, que fueron despedidas por numerosas familias de nuestra sociedad.

Público presenciando la partida del Infanta Isabel de Borbón

El ministro de Méjico ante nuestro gobierno, doctor Isidro Fabella, se ha dirigido en este barco a España, de donde tomará vapor que lo conduzca a su patria.

Deja el señor Fabella en este país muy gratos recuerdos, después de una permanencia de más de un año, en que se dedicó a servir con entusiasmo las vinculaciones de toda índole [illegible]

Acompaña al diplomático el tercer secretario de la legación, don Gabriel Alfaro, joven intelectual que, como el señor Fabella, ha sabido captarse las simpatías de los círculos en que le ha tocado actuar.

También se dirige a Europa, después de una permanencia de varios meses en nuestro país, el distinguido financista mejicano don Antonio Manero, quien en su carácter de agente confidencial del presidente Carranza, durante su permanencia en ésta se preocupó de estudiar el funcionamiento de nuestras sociedades bancarias y económicas.

El señor Manero, de España continuará viaje a Italia, Francia e Inglaterra, a objeto de continuar los estudios que le han sido encomendados por su gobierno.

A despedir a los mencionados diplomáticos, concurrieron el introductor de embajadores, señor Barilari, en representación del ministerio de relaciones exteriores, y los representantes diplomáticos de varias naciones sudamericanas.

El "Infanta Isabel" se hizo a la mar antes de mediodía, dando ocasión su partida a que se renovara uno de esos espectáculos emotivos que se producen siempre que se efectúa una despedida.

Situación política de España

El probable gobierno de Weyler

Dicen los telegramas de España que causó estupor en toda la península la noticia de que el ilustre político don Antonio Maura había declinado el encargo que le hiciera el rey un día antes, relativo a la formación del nuevo gabinete.

No era para menos. Si había en España actualmente un político que por su arraigo en la opinión pública, por su fama de estadista, por sus vinculaciones con el régimen dinástico, por cien causas más, estuviese capacitado para afrontar favorablemente el gravísimo conflicto por que hoy atraviesa la nación española, ese político, repetimos, era el señor Maura. De modo que su renuncia, basada en la imposibilidad de formar el esperado gabinete de concentración comunica nuevo y peligrosísimo relieve al presente momento político español, sin precedentes desde la restauración borbónica.

General Weyler

Y nada más fácil que explicar después por que toda la opinión española, antes de conocer la decisión real, se ha apresurado a fijarse en el general Valeriano Weyler, como en la sola personalidad que después de Maura podrá hacer compatibles la confianza de la corona con la estabilidad de su gobierno.

Basta para ello recordar someramente las alternativas sufridas por el proceso que en progresión de continua gravedad ha concluído por situar unos frentes a otros, en posiciones refractarias a cualquier conciliación facticia, las diversas fuerzas y entidades sin cuya armónica colaboración no es posible esperar un gobierno de resultados algo fructuosos y perdurables. Se recordará que la iniciación de ese proceso estuvo a cargo del ejército; que el ejército, al organizar sus sonadas juntas militares de defensa, estableció en la forma más categórica posible su disconformidad — mejor dicho, su rebeldía —para con las fórmulas y poderes tradicionales injertados vernacularmente en la administración peninsular; por último, sábese que la caída de los gabinetes de Dato y Romanones debióse a secretas influencias emanadas del ejército.

Estas circunstancias hicieron que por primera vez en la historia moderna de España, se diese el fenómeno de que las reclamaciones del ejército [...]amento del régimen dinástico, encontrasen un ambiente de simpatía entre las clases civiles españolas, fenómeno bien explicable después de todo, porque las reclamaciones del pueblo y del ejército tenían un origen común. Este origen estribaba, punto que allí nadie discute, en los errores de la política tradicional, concretada en el régimen de los partidos turnantes que con simples cambios de nombres, no sólo no cambiaba de rumbos, sino que ahondaba cada vez más la orientación por todos reprobada, de un insostenible estado de cosas. De modo que para dar un sesgo definitivo al conflicto, de acuerdo con la constitución española, se imponía un gobierno nuevo que contase a la vez con el apoyo del ejército y del pueblo.

Este gobierno nuevo, naturalmente, no podía integrarse (fuera del señor Maura) con hombres extraídos de las tradicionales fórmulas políticas, cuya permanencia en las altas esferas de gobierno, se trataba precisamente de extirpar. Los fracasos registrados por Dato, Romanones, García Prieto, Sánchez Toca y el propio Maura, lo demuestran plenamente. Entonces, no ha quedado otro remedio que pensar en un gabinete militar, o sea, en un gabinete cuyo primer objeto sea garantizar a toda costa la estabilidad del régimen dinástico. Y para una labor de esta índole nadie más indicado que el general Weyler, el militar de más prestigio que tiene España, aunque sólo fuese por razones de orden cronológico. Sin embargo, esta medida (que entre paréntesis demuestra la clarividencia con que el monarca español asiste al desarrollo de los sucesos), está lejos de disipar todas las perspectivas y temores a que da margen la grave situación presente.

Por de pronto ya se sabe que en el seno del ejército existen dos corrientes y que una de ellas, la que no encabeza el general Weyler, no se distingue por su predilección excesiva hacia la actual dinastía española. Después tampoco se concibe con toda la facilidad deseable qué clase de gobierno irá a desarrollar el veterano general con una cámara cuyos elementos de más relieve deberán serle francamente hostiles. En fin, la misma efervescencia que se registra en toda la península hace prever agitaciones de alcance insospechado ante cualquier presión que tratara de ejercerse desde las altas esferas gubernativas, si en vez de conciliarlos tratárase de anular violentamente alguno de los factores primordiales que intervienen en el conflicto.

No es posible por ahora predecir lo que ocurrirá, máxime cuando no se sabe a punto fijo si verdaderamente es Weyler el llamado a formar gabinete. De cualquier modo debe esperarse que el resultado final de los sucesos que se produzcan señale el período de venturosa renovación esperado desde hace mucho tiempo por todos cuantos siguen, con fraternal interés, este incidentado momento de la vieja patria.

Departamento Nacional de Higiene

Multas y apercibimientos—

El departamento nacional de higiene ha impuesto las siguientes multas, de cien pesos cada una: a la farmacéutica señorita Cesarina Russo, por error de dosis en pomada mercurial; al farmacéutico don Carlos A. Raggi, por mala preparación de una pomada de óxido rojo de mercurio; al farmacéutico don Angel Alfano, por mala preparación de jarabe iodotánico.

Se impusieron apercibimientos, por ser primeras infracciones: al farmacéutico don Félix Orsolini, por mala calidad del aceite de almendras al farmacéutico Carlos M. Bertelli, por error de dosis en pomada mercurial; a doña Elvira Antico de Serullo, por ejercer ilegalmente la medicina en la capital.

Profesionales autorizados—

Ha sido autorizado el médico español doctor Pablo Lecumberri, para ejercer su profesión en Mauricio Mayer, Pampa; el médico ruso doctor Leo Manfred, para ejercer en Gaiman, Chubut; don Antonio Gola, para dirigir un botiquín en A. de van Praet, Pampa.

Auxiliares de farmacia—

En el registro correspondiente quedaron inscriptos los siguientes señores: Rogelio Terré, Luciano González, José Vidal y José Garzoglio.

Higiene de ferrocarriles—

Después de varias semanas en que, a causa de la huelga, no se habían realizado operaciones de desinfección en los coches y ropas, locales, etc., de los ferrocarriles, han quedado restablecidos estos servicios desde la semana pasada, con los siguientes resultados: coches de todas clases, desinfectados, 890; colchones, 1626; almohadas, 3322; frazadas, 3488, y 116.273 piezas de ropas varias de cama y mesa.

Asistencia pública nacional

Una iniciativa importante

LOS FUNDAMENTOS

En la sesión del congreso de profilaxis antituberculosa celebrada el 29 del mes pasado en Córdoba, el secretario de la Asistencia pública de Buenos Aires, doctor Delfor del Valle (hijo), pronunció el discurso que insertamos a continuación, en el que, como se verá, se expresan los fundamentos del proyecto de creación de la Asistencia Pública Nacional.

Dijo el doctor del Valle:

"Señor presidente. La dirección general de la Asistencia Pública de Buenos Aires desea expresar ante este honorable congreso, los conceptos de orden fundamental que le sugiere la organización actual de las distintas instituciones que tienen a su cargo en nuestro país, la defensa de la salud pública, en sus tres manifestaciones principales: la "higiene", la "asistencia médica" y la "previsión social".

A pesar de la índole unilateral de este congreso, la dirección piensa que, al hablar de defensa contra la tuberculosis, se plantea de hecho una función de Estado que comprende en sus términos todos los intereses nacionales, derivados de la higiene y de la salud en primer término, pero que obligadamente se vincula, a las grandes cuestiones de mejoramiento colectivo, los problemas obreros, seguros y mutualismos, etc., que a su juicio son los esenciales factores en una lucha antituberculosa. Son las clases sociales menesterosas las que, por razones de todo orden, demasiado conocidas, ofrecen el terreno más apto para el desarrollo del bacilo de Koch y son estas mismas clases las que más beneficios pueden retirar de la asistencia gratuita que el Estado proporciona en las tres fases mencionadas: médica, higiénica y social.

Los problemas de la higiene y de la asistencia médica que la vida moderna impone, ya no se limitan exclusivamente al campo técnico; invaden la esfera social, como lo han demostrado las naciones más experimentadas de Europa y América, al organizar en forma íntimamente engranada, estas instituciones; reunión que se traduce en mayor eficacia para abordar la solución de las grandes cuestiones médicosociales que preocupan las civilizaciones contemporáneas.

Si la medicina y la higiene restituyen una función individual o evitan un padecimiento colectivo, su acción no queda limitada al hecho mismo, sino que se refleja también en la economía y la cultura general del país, determinando con el mejoramiento de la vida física, el de la moral y económica. Cuba y Filipinas durante y después de la dominación española, son ejemplos de palpitante actualidad.

Las instituciones organizadas con fines de asistencia médica exclusiva, no tienen razón de subsistir, ni separadas de la "higiene", ni divorciadas de las medidas de "previsión social", que, con ellas tienen una atingencia directa; las tres deben marchar unidas, prestándose mutua cooperación, para el trámite rápido, facilitando el desarrollo de la acción por su concurrencia, beneficiando su gestión económica y administrativa por la centralización máxima de sus servicios. Es difícil, sino imposible, establecer de una manera clara y terminante, en el desempeño de funciones de esta índole, donde termina el servicio del médico como agente curativo o higiénico, y donde comienza su misión social, para evitar futuras enfermedades o invalideces.

Entre nosotros, los ejemplos en este sentido son notorios: la asistencia pública al recoger una embarazada tuberculosa, llena su función médica, aislando y tratando la madre. (Maternidad Tornú). Nace el niño sano, y su misión debe ser tutelar su desarrollo físico por tratarse de un predispuesto, y hacer de un niño débil, un adulto fuerte. Actualmente no hay donde hacerlo, es menester solicitarlo de entidades independientes en vez de ordenar, como sería lo natural y lógico, para la facilidad de su tramitación y el mejor éxito de su cometido.

La asistencia pública, da de alta a sus enfermos agudos en su mayoría obreros, que van a completar su asistencia, a los ambientes confinados de sus viviendas pobres o de los conventillos. Para terminar su misión debería enviarlos a un sitio apropiado donde, una cura de sol, aire y alimentación devolvieran a la actividad el hombre útil, resistente al trabajo y a los contagios, especialmente a la tuberculosis. (Asilo de convalecientes).

La asistencia pública, inmoviliza un buen número de camas en todos sus hospitales, ocupadas por sujetos invalidados por traumatismos, por afecciones crónicos o por la edad senil. Su misión social comienza ahí y debiera traducirse, alejando estos despojos de la vida activa, en colonias, donde al mismo tiempo que su mantenimiento fuera más económico, se les hiciera más llevadera su existencia en contacto con la naturaleza. (Asilo de crónicos).

La internación de alienados que a diario se recogen en la vía pública o en los hospitales, significa toda una gestión laboriosa ante una institución autónoma, que no siempre es coronada por el éxito.

El alojamiento de un tuberculoso incipiente o el aislamiento de un portador de gérmenes, lo que constituye también otro grave problema por sí solo, de urgente solución, lleva aparejado muchas veces, junto con la desinfección del hogar, la misión social de la asistencia pública al recoger los hijos y preveer en ellos la predisposición o el contagio de los padres.

Estos y muchísimos ejemplos que sería largo enumerar y que a diario se presentan en la práctica, demuestran acabadamente que al lado de la asistencia médica y de la higiene, marchan paralelas las funciones sociales de previsión. Ello es una verdad fácil de demostrar teniendo en cuenta el hecho sugerente de que, las dos principales instituciones médicas de la nación: Asistencia Pública de la capital federal y Sociedad de Beneficencia, han desarrollado conjuntamente con la asistencia hospitalaria de enfermos, asilos de crónicos, convalecientes, institutos de puericultura, colonia de niños débiles, asilos nocturnos, hogares maternales, etc., todos ellos exteriorizaciones de la misión compleja que les incumbe y surgidas por iniciativas aisladas, ante la necesidad apremiante que diariamente golpea las puertas de sus instituciones.

Por otra parte, por razones de orden económico y político, todas estas incidencias que absorben la actividad de una administración radicada en la capital federal, provienen muchas de ellas, en más de un 25 a 30 ojo, del contingente que nos envían las provincias y los territorios nacionales, recargando su gestión indebidamente, restándole eficacia local, con todos los inconvenientes de una verdadera acción nacional y con ninguna de sus ventajas.

Existen en la capital federal entidades como la Sociedad de Beneficencia que con un presupuesto de cuatro millones de pesos en cifras redondas, atienden al año cien mil enfermos externos y diez y ocho mil asilados sostenidos por el erario nacional. La Asistencia pública con quinientos mil pesos más de presupuesto, atiende debidamente seiscientos mil (600.000) enfermos externos y cuarenta y cinco mil internos (45.000.).

Esta desproporción entre los recursos y los servicios prestados, establecen una situación de privilegio que no puede subsistir en un país democrático y bajo los auspicios de gobierno popular como el que rige sus destinos.

La Sociedad de Beneficencia Nacional es una entidad muy digna de respeto por el prestigio moral y social de las damas argentinas que la dirigen, que han llenado cumplidamente su misión en una época en que una incipiente organización político-administrativa, dejaba un vacío por su incapacidad para las altas funciones de la medicina social; pero en la actualidad todos esos motivos han desaparecido y su refundición en una sola repartición pública debe de realizarse sin retardo.

Los asilos y hospitales regionales levantados de acuerdo con la ley número 4953, disponen en cifras redondas de un presupuesto de dos millones y medio de pesos, para construcciones y sostenimiento, sin otra prueba evidente de la loable iniciativa individual y también de la dicotomía de servicios que, en vez de marchar separados, deberían marchar unidos para robustecer su acción.

El departamento Nacional de Higiene con un presupuesto anual que ha oscilado al rededor de los cuatro millones de pesos, se ha visto obligado por la necesidad a llenar funciones de asistencia médica en los territorios nacionales y ha contribuído con una acción redundante y dispendiosa, a la higiene de la capital federal y de las provincias, sin haber logrado aún una legislación uniforme de sanidad nacional.

Es más, existen diseminados en todo el territorio de la república una serie de hospitales provinciales que arrastran una existencia precaria restándose eficacia en el servicio por falta de unidad de acción. Por ello es que la dirección general de la Asistencia Pública de Buenos Aires cree llegado el momento de iniciar una campaña en toda la república, promoviendo la reorganización de nuestras instituciones médicas, hacer una fórmula que les confiera la acción nacional y solidaria, autonomía y recursos propios, auspiciando la formación de un gran Departamento Nacional de Higiene, Previsión Social y Salud Pública, que comprenda todas las instituciones que en el país prestan en forma autónoma: asistencia médica, higiénica o social.

Para no traer ejemplos exóticos, citaré por su similitud sociológica y política, el hermoso ejemplo dado por nuestros vecinos y amigos los uruguayos: el 7 de noviembre de 1910, es decir, hace siete años dotaron al país de una ley orgánica de asistencia pública nacional, que al mismo tiempo que resumía la asistencia de enfermos y alienados, obligaba a la asistencia y protección de ancianos desamparados, inválidos, crónicos, niños desamparados, embarazadas y parturientas, protección de la primera infancia, etc. etc., constituyeron una institución nacional de asistencia y caridad pública con la autonomía y los recursos necesarios.

Es una inspiración que flota en el ambiente y que la han sentido todos nuestros hombres que se han preocupado de estos problemas habiéndose producido intentonas más o menos parciales desde la dirección del doctor José Penna y condensada hace poco tiempo en un proyecto sobre Asistencia Pública Nacional del distinguido higienista doctor Coni, presentada a la Cámara de la Nación por el diputado Solari.

La Dirección general de la Asistencia Pública de Buenos Aires aspira a la realización de un proyecto de más vastas proporciones, que presentará en su oportunidad y en detalle que reasuma en una sola autoridad nacional la dirección y la prosecución de la obra médico, higiénico y social por la fusión de todas las grandes y pequeñas entidades existentes, teniendo la convicción de que son intereses supremos de beneficio nacional, ante los cuales hay que deponer los mal entendidos conceptos de autonomías provinciales, los intereses creados y otros reparos de orden secundario, que nunca podrán oponerse en forma duradera ante la magnitud y utilidad de una obra más en concordancia con nuestra cultura general, con nuestra vida democrática y con nuestras verdaderas necesidades.

En resumen, proponemos a este Honorable Congreso: "Auspiciar ante los poderes públicos nacionales y provinciales, la formación de un Departamento Nacional de Higiene, Previsión Social y Asistencia Pública con su ley orgánica correspondiente."

Hospital Centenario del Rosario

Estando para finalizar las obras de la Escuela de Medicina y Hospital Centenario de la ciudad de Rosario, visitó esta tarde al doctor Salinas el señor Liro Echesortu, presidente de la comisión patrocinadora de las obras, para informar al ministro de instrucción pública sobre los trabajos realizados y lo adelantados que están, pues ya funcionan allí algunos pabellones destinados a asilados.

Colegio del Sagrado Corazón "La Plata"

En atención a lo solicitado por el director del colegio del Sagrado Corazón de Jesús, de La Plata, para su incorporación a la escuela superior de comercio de esa ciudad, el poder ejecutivo ha resuelto por decreto de la fecha acordar al colegio mencionado la incorporación solicitada para el 4o. y 5o. año, de los cursos de peritos mercantiles, pudiendo rendir los exámenes correspondientes en el curso escolar los alumnos que se encuentren en condiciones reglamentarias.

Los asuntos internacionales y la actitud del P. E. Nacional

ROSARIO, octubre 28.—Excelentísimo señor presidente de la república:

El Rosario acaba de confundir en una misma aclamación resonante, el credo neutralista de su pueblo y el nombre de Vuestra Excelencia, ante la palabra de los oradores.

La magna asamblea reafirmó su adhesión a la política internacional de V. E. y su confianza plena en que ella será mantenida mientras el honor de la nación no señale otro camino. En nombre de la Liga Argentina pro Neutralidad del Rosario, que presido, tengo el honor de poner el hecho en conocimiento de V. E. y ofrecerle mi saludo respetuoso. — Presidente: Conrado Peters.

Entre los telegramas de felicitación que ha recibido el doctor Irigoyen de todos los puntos de la república, por su actitud frente al conflicto internacional, se destaca uno muy conceptuoso, del radicalismo de Campana, firmado por más de 1500 ciudadanos, entre los que figuran los señores:

Juan Dellepiane, Luis Dominich, Francisco Machinaldiarena, Marín Bracich, Vicente Schiava, Dr. Mottone, Pedro Perlussi, Carlos Dellepiane, Francisco Barbera, Bartolomé Dellepiane, José Cactronovo, Esteban Zocco, A. Buzzini, F. Aguila, V. Rossi, L. Tocco, A. Castronovo, O. Saavedra, C. Oliveras, B. Arenaza, L. Cabaré, J. Sánchez Souto, B. Boster, D. Guidi, F. Maisonobe, J. Rico, S. Damiano, E. Scornelli, J. Ramírez, R. Brashish, F. Sánchez, B. Lucarelli, P. Quiroga, A. Iparraguirre, J. Pacheco, A. Galante, A. Dellepiane, J. Langarid, E. Glatti J. Ventura, J. Galanti, D. Saavedra, A. Villa, J. Cafferata, A. Teliz, R. Rocatti, S. Sessarego, C. Reynes, B. Ferreyra, F. Nordahl, L. Guigliazza, Juan Dell Antonio, J. Torboli, A. Pertussi, A. Comelli, P. Ferrua, L. Comelli, E. Heiter, F. Munafo, P. De las Heras, J. Ferrua, C. Dellepiane, B. Dellepiane, J. Moglia, L. Zampolini, L. Fernández, M. Malmesi, L. Saldarini, F. Susich, C. López, C. Curcio, M. Valich, P. Rojo, L. Rodríguez, A. Tonelli, M. Casál, A. Croce, J. Brusich, G. Rogas, M. Riera, J. Costa, S. Amado, A. Zoht, J. Liqueta, E. Muntish, I. Belli, A. Gizzarelli, B. Nicarussi, M. Guayo, J. alvo, M. Serdarovich, J. Demartino, A. Iardas, P. Asili, M. Novack, J. Caudal, J. Costial, P. Kaiser, P. Suárez, A. Arfuch, J. Gasparini, R. Feller, F. Vasile, J. Ramos, L. Maffi, R. Corona, F. Villarosa, P. Pérez, M. Pelaez, V. Ferrari, F. Burkhart, A. Piepur, P. Corral, M. Otero, J. Soto, J. López Villegas, C. Corone, M. Falh, A. Germán, A. Dopico, F. Pardo, F. Lujambio, J. Jirelli, A. Antelo, A. Galesi, J. Manitto, J. Veneviento, J. Steinscherer, M. Picallo, T. Copiho, L. Gianarelli, F. Krause, B. Blois, A. Leyama, N. Cobelli, A. Berger, S. [illegible]lfino, J. Guaschi, M. Pérez, E. Dearmas, P. Marcos, J. Ricardona, N. Rosenhanm, M. Matnbori, E. Tadich, J. Giullan, A. Ardini, A. Cañedo, A. Sánchez, J. Villanneva, C. Fernando, C. García, V. Modarelli, E. Cermán, G. Valle, B. Hansson, S. Nuevas, E. Roquela, F. Dovale, E. Ozeldin R. Rodríguez, A. Africani, J. Noveira, P. Racosqui, B. Oderda, J. Villata, D. Divapoli, G. Valling, M. Martinovich, C. Kludick, J. Alvarez, P. Caram, N. Rossi, J. Jasnochi, M. Murray, J. Hanke, E. Aguirre, C. Koban, G. Russo, A. Rosler, E. Ganbas, J. Kiehsner, A. Lupanini, M. Vorda, L. Bruni, A. Tamach, J. Villaverde, E. Rusch, J. Meyer, R. Villanueva, A. Chubarzo, E. Gómez, M. Sanjuan, A. Ader, O. Pesci, S. Garay, C. Golfo, J. Nikodem, J. Dellepiane, G. Klinger, C. Dellagera, M. Rosas, A. Halechea, B. Díaz, F. Navarro, F. Copes, E. Gamba, R. López, G. Klingler (h.), L. Galli, L. Bellomo, R. Bayard, R. Borroni, A. Martinoli, N. Golfo, A. Peretto, S. Martinoli, C. Cesarasa, L. Dido, C. Villanueva, A. Arbustan, P. Lavancelli, P. Wattson, A. Comoso, V. Izaga, P. Izaga, M. Morán, J. Satanás, J. Cruz Moreira, C. Mellano, D. Marinetto, B. Betiga, J. Dolci, A. Cufré, J. Amato, M. Valdez, D. Rezzoagli, V. Morano, N. Curcio, T. Beutancourt, M. Sorlano, P. Morano, V. Castronovo, M. Díaz, J. Gratti, F. Covello, L. Las Heras, S. Marinielli, M. Reynoso, R. Del Greco, B. Garalla, J. Buzzini, F. Gerlo, J. Noblía, S. Monaco, J. San Martín, J. Noblia, A. Breglia, P. Artiles, A. Demarco, J. Mendoza, D. Abad, C. Melo, J. Fernández, E. Manuel, J. González, A. Bertignone, A. Silva, V. Descalzo, M. Scapuzzi, G. Descalzo, E. Bustos, J. Castronuovo, J. Rodríguez, J. Medina, J. Labriola, P. Breglia, A. Breglia, A. Zampolini, F. Cerico, A. Soto, V. Lacana, B. Echaluz, J. Dionisio, F. Suárez, S. Herrera, J. García, R. Vázquez, F. Vázquez, J. Mena, A. Vázquez, J. Vázquez, J. López, A. Silva, B. Aguda, P. Celano, F. Castronuovo, V. Gaviolo, M. Sampolini, L. Gavioli, C. Padola, J. Scarpato, G. Padula, P. Cuenca, J. Bruno, V. Cureiro, C. Perri, A. Curcio, D. Dorio, J. Mangi, G. Lopez, L. Laita, J. Acciardi, J. Deacustino, B. Danieli, J. Paulino, A. Herrera, F. Herrera, V. Soto, I. Tusiano, P. Del Giudice, R. Crispino, F. Pellegrino, F. Corillo, J. Pallovero, J. Bolfi, L. Delpier, A. Gogaruso, E. Dethier, J. Puntillo, D. Puntillo, J. Fortunato, A. Amato, M. Márquez, I. Amato, C. Vázquez, A. Caressa, V. del Señor, J. Modarelli, F. de Márquez, M. Modarelli, R. Demaque, N. Modarelli, B. Blois, R. Bastanzo, P. Lozada, V. Lapadula, J. González, A. Pedetti, I. Pimenta, F. Tortora, A. Tortora, J. Traverso, B. Calleri, J. Crivelli, J. Rasso, A. Giovanini, F. Crivelli, E. Giovanini, J. Crivelli, A. Rozadas, C. Casanova, L. Casanova, H. Casanova, A. Vázquez, J. Serrano, J. Rozadas, A. De Nicola, E. Alvarez, F. Alvarez, J. Roncorotich, L. Nazareno, E. Belli, J. Casoni, R. Dopazo, M. Dopazo, R. Carro, P. Sanchez, M. Martinez, J. Ugarte, A. Maisonobe, E. Federicci, D. Rodriguez, J. Fernandez, A. Blois, N. Rodríguez, G. Martinez, F. Calvi, A. Requeño, B. Boetti, E. Piñero, L. Cesari, M. Cesari, B. Soldo, J. Correa, M. Genta, M. Molina, M. Correa, J. Etchaluz, A. Etchaluz, M. Reboiras, L. Schiavi, J. Schiavi, R. Rotiglio, R. Bastanzo, J. Culaciatti, J. Mosteiro, M. Blanco, F. Galán, J. Underwood, J. Girotti, F. Galán, S. Díaz, J. González, F. Azaarate, D. García, G. Rodasi, R. Costa, J. Pulajatı, J. Rico, F. Soria, L. Torti, E. Torti, L. Bolti, E. Pontela, A. Castagno, A. Saavedra, C. Betti, A. Clerici, J. Lugani, E. Lema, R. Segura, G. Deleva, F. Viera, P. Striglio, J. Vatalli, P. Alarcón, M. Capettini, G. López, P. Villalba, C. Raggi, A. Saavedra, C. Cirani, M. Díaz, J. Blanco, F. Segura, C. Miracca, E. Costa, A. Barrios, J. Botti, P. Sánchez, J. Alvarez, M. L. Pueyrredón, A. Giordano, J. Tocco, J. Cóceres, J. Pérez, A. Campos, C. Martínez, A. Ciglieri, C. abrera, F. Miranda, J. Cabrera J. Ciglieri, M. Noblia, B. Bastri, J. López, G. Ojeda, F. Alonso, E. Vázquez, J. Demaestri, M. S. Martín, P. Carballo, F. Forlani, J. Barbero, J. Mondarelli, V. Castro, A. Forti, A. Manzoquoti, N. Pardo, I. Grace, I. Fomez, R. Gómez, J. Nardi, C. Omar, R. Padovani, M. Zampolini, N. Miranda, R. Cordero, A. Ardini, N. Lozada, A. Nardi, S. René, A. Cigliero, J. Barbero, C. Balestra, D. Iscudero, I. Fenteiro, J. Radavello, P. Coyete, A. Luchetti, L. Solís, B. Riera, J. Vázquez, I. Costa, E. Pardo, J. Rubini, D. Coscio, P. Bairon, A. Rodríguez, M. Campos, L. Galletio, J. Maynela, R. Maniache, L. Díaz, R. Rodríguez, C. Marinetto, B. Paura, N. Altieri, C. Lataglia, J. Descalzo, R. Munich, J. Julián, J. López, G. Morandeirez, J. Novoa, J. Alvarez, D. Coscia, M. Ciglieri, I. Teliz, D. Teliz, B. Ramos, A. Bello, L. Karamaschi, E. Domínguez, M. Barrios, D. Marquelo, C. Collasta, M. Runfo, L. Alvarez, M. Rodriguel, D. Gómez, J. Bellera, G. Ferreiro, L. Secondo, G. Sava, P. Montesarchio, C. Pullos, A. Blanco, A. Rossi, J. Marziani, P. Roca, A. González, D. Posadas, J. Romano, M. Fossati, J. Bastanzo, F. Romano, A. Romano, P. Tibaut, L. Caibano, A. Fratini, D. Pirrelli, F. Caibano, C. Ferocho, I. Tello, J. Garaguse, R. Peleto, A. Mayagli, J. Chioza, A. Cortopasi, F. Cordero, J. Civelli, J. Pallini, F. Loza, M. Pagani, L. Ranana, J. Baradá, R. Olozaga, A. Rosquell, J. Vinanni, José Vinanni, A. Díaz, F. Chiozza, J. Ericchi, A. Distefeno, P. Tamburelli, J. Jenta, S. Guiglaza, P. Ferrua, J. Canale, P. Ré, V. Villa, B. Rolli, P. Gret, B. Rolli, [illegible] Roggiero, G. Roselle, J. Cordero, A. Milidoro, M. Peralta, L. Covello, J. Marziano, P. Querejeta, J. Ader, A. Belemke, E. Nezzine, L. Baldochi, V. Paparakis, N. Beratis, V. Vigi, M. Scodeldanakis, E. Balduzzi, Churaschi, J. Auró, A. Trenco, C. López, J. Mena, A. Manir, V. Andrechan, S. Garay, K. Lawleh, D. Capelleti, L. Adrichan, F. Lalli, M. Chocler, F. Granata, J. Ayestarán, A. Cordeu, A. Piana, A. Fernández, J. [illegible]jar, T. Campa, M. Gyssells, A. Chiesa, E. Rossi, C. Carolla, M. Gyssells, E. Irsdier, B. Garate, S. Laera, J. Nera, A. Defilipis, J. Pérez, L. Rossi, A. Fernández, R. Cappioli, J. Quinteros, F. Mansar, F. Villanueva, D. Rodríguez, A. Castiñeyra, M. Covelli, F. Ontanón, M. Anad, F. Denecini, G. Carlsen, J. Toraeso, J. Aberez, J. Romano, J. Strambaser, J. Pinot, L. Novora, M. Hornos, J. Meron, C. Ianti, GJ. Bertignoni, M. Andrina, N. Dearmas, E. Ortelli, J. Bañasce, J. Muñoz, C. Rezis, M. Dieguez, F. Amado, A. Martínez, R. Pascual, L. Golfo, P. Golfo, J. Vazquez, J. González, D. Nobo, L. Modas, A. Lozada, A. Novoa, J. García, G. Pastoriza, L. Giavarini, C. Mela, E. Carossa, J. Rosse, J. Elías, P. Carreto, M. Bustillo, A. Barca, F. Bermejo, A. Karalompos, G. Piñero, M. Barca, E. Pessante, B. Sparnochia, R. Pardellas, A. Barca, A. Porto, S. Porto, N. López, M. Querejeta, P. Fernánze, V. Iracta, R. Woigen, J. Barca, F. Pereyra, S. Scipione, C. Viñas, N. Gismundi, M. Alanso, F. Pérez, C. Salazar, C. García, F. Carnicero, A. Castro, P. Trodoro, D. Aned, F. Gritta, J. Rusca, J. Goures, F. Barlow, A. Kalejman, J. Kalejman, A. Kalejman, [illegible] Schinca, A. [illegible], P. Regis, A. Schiaveta, F. Pérez, J. Castilla, J. Reynes, M. Reysich, M. Reynes, B. Mozzo, J. Pastoriza, A. Tartara, P. Cheldat, V. Barlaro, L. Greco, D. Lisi, D. Sanguinetti, A. Natagal, J. Rossi, V. Rossi, F. Rossi, A. Pamparrana, F. Azar, E. Caram, P. Fazini, Cerain, V. Fossati, S. Urtiaga, E. Jaan, J. Varela, J. Chirón, J. Bettinzoli, J. S. Martín, A. López, N. Hevia, R. Vázquez, F. Duarte, L. Rodríguez, L. Guffoto, S. Villamor, J. Castro, A. Raffo, P. Lía, B. Ramos, E. Carosso, V. Suárez, H. Grimer, L. Brid, J. Roig, A. Roig, M. Valladores, J. Garay, G. Mishter, E. Bellomo, A. Baiosine, N. Mulán, N. Nones, F. Suárez, A. García, J. Romerose, V. Roig, M. Brashich, V. Clech, M. Barrea, M. Gama, G. Tucio, P. Fressich, J. Rapdotelli, J. González, V. Alvarez, F. García, B. Solt, P. Fresich, C. López, V. Datre, F. Carmer, P. Precerutti, J. Rodríguez, S. Mejías, R. Larsia, P. Arreti, J. Muñoz, P. Maisonobe, F. Fernández, D. Rey, G. Delfrati, M. Castagnoli, F. Michelini, F. Pereira, J. Pariente, E. Bado, S. Sartori, P. Almirón, C. Damoti, C. Martín, V. Afano, F. Marsel, A. Vieytes, E. Scarpatto, E. Morales, R. Bribero, C. Barca, S. Ucella, S. Boli, D. Sanche, A. Salvatori, J. Rocca, L. Mameto, D. Gonzalez, E. Breglia, B. Villa, J. Orbelli, F. Lupo, J. Della Besea, C. Rodriz, R. Rodríguez, E. Orbelli, E. Orbelli, J. Serrano, M. Estévez, F. Michelini, C. Dieguez, F. Plaza, B. Rolfi, N. Antonin, J. Giménez, V. Giavsrini, P. Bertoli, R. Moroni, L. Bagnasco, J. D. Pappa, P. Puntillo, L. Brema, L. Orbelli, C. Iglesias, J. Orbelli, C. Rodríguez, E. Rodríguez, A. Orbelli, [illegible] Orbelli, P. Castaldino, J. Serrano, R. Midelini, R. Ferro, J. Rolfi, J. Gallo, E. Ferrenato, M. Gutiérrez, J. Carrizo, E. Bagnasco, A. Fernández, V. Petito, P. Pagara, N. Stoqui, V. Crucio, A. Madernas, J. Colages, E. Vieytes, J. López, H. Heguiluz, E. Garrido, A. Petvet, M. Prendes, V. Thomas, J. Rodríguez, L. Mazzoni, B. Domínguez, J. Domínguez, J. Mancicidor, A. W. de la Peña, D. Cieri, L. Alonso, D. Pereyra (h.), L. Stampini, A. de la Peña, S. Gerlo, F. Suárez, C. Castro, M. Cantero, J. Montero, F. Sotto, J. M. Barletta, P. Hernández, S. Lugos, R. Mendoza, A. Vázquez, J. Hernández, H. Tello, C. Tello, M. Palacio, C. Cordero, Flor[illegible]re, P. Palacio, E. Cordero, M. Cordero, M. Cordero, J. Llanos, F. Cordero, H. Llanos, J. Funes, J. Iturbe, M. Funes, J. Perea, A. Funes, C. Iturbe, F. Cruz, J. Sosa, D. Iturbe, D. Lista, F. Sosa, C. Aroma, C. Mostara, M. Sánchez, T. Moreira, L. Gallardo, M. Sosa, J. S. Pérez, F. Vera, F. Molina, B. Cordero, F. García, Z. Gizena, O. León, C. Alvarez, M. Cordero, J. Castro, Z. Robledo, C. Alvarez, F. Rivero, L. Alvarez, T. Alvarez, N. Ferreyra, J. Palacio, A. Palacio, A. San Martín, R. Vázquez, J. Mazzey, J. P. San Martín, J. León, E. Mosqueira, F. Hernández, G. Irrazábal, P. Irrazábal, A. González, J. Cuenca, M. Namidakis.

Notas de la guerra

Pierre Loti, y su casa abandonada

Loti, el escritor admirado en el mundo entero, el viajero eterno, sensual y melancólico amigo de todas las razas de la tierra, ha ganado, a pesar de sus sesenta y siete años, la zona activa de los ejércitos, para pelear allí y hallarse más cerca de su hijo, quien se alistó como voluntario.

Loti presta servicio allí como oficial de marina. El notable escritor, a la par de muchos otros, tendrá el derecho a hablar de la presente guerra, que hizo desde el primer día.

Sirvió primera en calidad de oficial de estado mayor, agregado al gobierno militar de París. Se le confiaron entonces misiones en el frente, y con tal motivo logró obtener una entrevista con la reina de los belgas, entrevista que contó en una página deliciosa publicada hace dos años por "L'Illustration".

También fué portador de misiones para Italia, en el momento en que este noble país se lanzó con el acero desnudo en mitad de la contienda.

Luego solicitó partir al frente, en primera línea. Y allí, bajo un [illegible] de proyectiles, escribió dos magníficos libros de guerra: "La hiena rabiosa" y "Algunos aspectos del vértigo universal".

¿Cómo no acordarse de la gran mansión de "R[illegible]-sur-Mer", que Loti había convertido en palacio exótico para la hora de su jubilación, hora que no puede llegar para él? Verne, hábil diplomático y escritor de talento, publica en la "Information" detalles sumamente interesantes acerca de esta casa misteriosa, palacio extraño hecho para todas las delicias harto merecidas.

"Aparecía en la entrada una pagoda japonesa, de techo demasiado bajo. Corazas de samurai protegen a los Budas, los cubren con sables y rayan las colgaduras. Y más allá de la gran sala donde Loti daba las fiestas, comienza la ascensión a las habitaciones singulares, que no se sabe cómo están alumbradas [illegible] mostera ex[illegible] unidas unas [illegible] otras por medio de pasillos inclinados en vez de escaleras. Un gran sueño oriental palpita en las celdas suspendidas misteriosamente sobre la modesta ciudad francesa.

"He aquí el salón turco con techo de estalactitas de oro, donde las losas aparecen en un voluptuoso plano horizontal. Mullidos lechos que convidan al descanso, alfombras, biombos. En el fondo se ve un altar pagano, alumbrado noche y día por una lámpara [illegible], y con flores renovadas sin cesar. Allí está el retrato de Azadea pintado con torpe mano por el propio Loti. El cuerpo de Azadea duerme en tierra turca desde hace mucho tiempo; un poco de alma amorosa eternízase aquí, mezclada con el aroma del ámbar..."

"Luego viene un cuarto árabe, de blancas paredes calcáreas, con techo de palmas secas y paredes cubiertas de colgaduras...

"Y después penetremos en la habitación china, toda llena de furiosos matices rojos. Extiéndense los monstruos encima de las mesas, a lo largo de las lustrosas obras de laca, y se arrollan alrededor de los macizos pilares. En mitad de esa caterva de dragones, álzase el trono de los emperadores de la China, el cual fué traído a Europa después de aquella expedición en que fraternizaron soldados franceses, ingleses y alemanes...

"Finalmente, en lo más alto de la casa está la mezquita, desde cuya cima el almuédano lanza su llamamiento a la hora del crepúsculo.

"¡Palacio extraño y prodigioso! El que con tanto amor lo construyó, viste las ropas del soldado, que siempre lo fué noblemente para Francia, y pelea en su defensa. En espera de su regreso, duerme el palacio, las flores no nadan lozanas en las pilas de mármol, y los frisos [illegible]beteros tienen aspecto de museo"...

Los relojes alemanes no mienten

La revista de relojería señala una orden muy curiosa del prefecto de policía en Berlín.

En efecto, el presidente de la policía se ha empeñado en hacer que todos los relojes que se hallan expuestos en las tiendas, marquen la hora exacta. Habiendo ordenado que todo reloj colocado en el dintel de la puerta o que sobresalga para que se vea desde lejos, sea suprimido si marca la hora con cinco minutos de diferencia, o a lo menos que se cubra la esfera para ocultarla a la vista del público.

Cuando un relojero pida permiso para instalar uno de estos relojes, tendrá que garantizar la marcha rigurosa del mismo.

¡Donosa preocupación, muy digna de un país donde la autoridad nunca permitió que se mintiera!

Los bienes de Guillermo II en América

La agencia Radio recibe de sus corresponsales de América la noticia de que Guillermo II había colocado 25 millones en los Estados Unidos.

Al principio de la guerra poseía unos 4 millones de dólares en acciones de Santa Fe, Unión Southern Pacific, etc., y medio millón de títulos americanos comprados por un Banco de Nueva York.

El príncipe Enrique de Prusia, hermano de Guillermo, adquirió títulos por valor de varios millones cuando efectuó un viaje a los Estados Unidos en 1901. Los buques alemanes detenidos en los puertos americanos representan una suma de 20 millones de dólares, en conjunto, cuya mayor parte pertenece a Guillermo II.

De esta manera posee también el emperador más de la mitad de las acciones de la fábrica de seda Paterson, la cual, por otra parte, y según consta en las estadísticas, es de todas las empresas industriales análogas, la que paga más bajos sueldos. Finalmente, el emperador es accionista de la Packing-House, que parece ser que ha realizado enormes beneficios con las conservas de carne facilitadas a los aliados.

Por lo tanto, Guillermo II vendía a sus enemigos el alimento de que sus súbditos carecían. Y dícese que con un ojo reía y con el otro lloraba, que se alegraba como negociante y se entristecía como guerrero.

Ahora sus bienes, por muy bien que los haya escondido, serán descubiertos por la policía norteamericana y secuestrados judicialmente. El prudente kaiser, que ya no halla bastante seguridad en Europa para poner a buen recaudo sus ahorros, sabrá a costa suya que, aun en América, le será harto difícil a un padre de familia poner dinero a réditos... mientras haya en el mundo un rey de Prusia para desatar guerras.

MUNICIPALES

EN LAS FERIAS FRANCAS

La municipalidad ha recibido ayer en consignación, por vía de ensayo, la primera partida de pescado procedente del Ibicuy, para ser vendida en las ferias francas de esta ciudad. [illegible] resolverá de un modo definitivo el envío permanente de partidas importantes.

GUERRA Y MARINA

PASE

Ha pasado al regimiento 2 de artillería montada el subteniente Guillermo Mac Hannaford.

TIRO FEDERAL DE BARILOCHE

El ministro de guerra ha dictado una resolución reconociendo como oficializado en la categoría de auxiliar al Tiro Federal de Bariloche (Río Negro), con la subvención mensual de 50 pesos.

EXPEDICIONARIOS AL DESIERTO

Se encuentra a la firma presidencial un decreto formulado por el departamento de marina, en virtud del cual se equiparan las pensiones de los deudos de expedicionarios de la armada, al desierto, al sueldo actual de actividad.

TRANSPORTE "GUARDIA NACIONAL"

Mañana se formulará la licitación para el próximo viaje del transporte "Guardia Nacional" a Norte América.

El comandante de la nave, teniente de navío Jolly, ha recibido instrucciones para que comience la carga.

CRUCERO "9 DE JULIO"

Hoy zarpará de Comodoro Rivadavia, con destino a Puerto Militar, el crucero "9 de Julio".

ESTADO MAYOR DEL EJERCITO

Ha pasado a continuar sus servicios al estado mayor del ejército el teniente coronel Eduardo Weiss, subdirector de la escuela superior de guerra.

Ocasión Unica

Sólido Juego de dormitorio para matrimonio en roble macizo o colòr caoba con artísticas aplicaciones de bronce y lunas biseladas. El juego completo en $ 280.

A. TORRE y Cía. - 760 - CANGALLO - 776

DIA DE DIFUNTOS

LAS CEREMONIAS EN LOS CEMENTERIOS

El corazón humano, recógese hoy para conmemorar el clásico día de los difuntos. Y al conjuro emotivo de la fecha, la gente se despoja de todo otro sentimiento, para congregarse en los campos santos a objeto de consagrar un recuerdo a los que fueron. Escépticos y creyentes, desencantados y felices, sienten vibrar su alma al unísono, en este día en que los muertos parecen enderezarse entre sus tumbas para recibir el saludo de los seres queridos que dejaron peregrinando por la tierra. Y es por esto que en un como vaivén de vida sincera, los cementerios se pueblan de personas que, pertenecientes a todas las capas sociales, son, frente a los sepulcros, muchedumbre sacudida por una igual sensación de humildad.

Entre nosotros, el día de los muertos, tiene matices, que por raro contraste hacen evocar en sus ceremonias rememorativas, un culto pagano Cae en pleno florecer de primavera. Y, contrariamente de lo que ocurre en Europa, el sol riela sobre las tumbas tachonadas de flores, cual si quisiera poner un poco de alegría sobre la vehemencia del triste homenaje de recordación. En el ambiente embalsamado por la lozanía del perfume de los ramos depositados cariñosamente sobre las capillas que guardan unos despojos queridos, a la sombra de las cruces que custodian la paz, hay la inefable efusión comunicativa de un idéntico latir espiritual. Es el único momento del año en que, huérfano de toda vanidad, el hombre siente la alteza de la verdadera fraternidad humana. Exclusivo minuto de su vida en que el hosco dolor arrasa los prejuicios que definen su temperamento, para hacerlo codear sin reparos con el hermano, que nacido en diferente cuna, sigue su jornada por diversos senderos para llegar al fin a ser cubiertos por la misma tierra.

Suscita también la fecha a pensar en los caídos en la colosal tragedia que empapa de sangre el universo. El mundo padece las consecuencias de una locura bélica sin precedentes en los anales de la historia. Y sobre los campos fecundos, que antes ostentaban el fruto del trabajo y de la paz, al golpe certero del plomo homicida, derrúmbanse centenares de vidas, formando pirámides de despojos que luego son tragados por el suelo compasivo y piadoso.

Hoy, como ayer, el día invita, pues, a la evocación y el rezo. La efeméride solemne, sacude íntimamente a la casta humana y se olvidan todas las pequeñas vanidades para en un solo impulso fraternal rendir un tributo de homenaje a los que dejaron el mundo de los vivos para ir a reposar en la augusta tranquilidad del campo santo.

En la necrópolis del Norte—

Desde ayer, el cementerio del Norte, vióse lleno de una concurrencia numerosísima, que se afanaba por adornar las tumbas. El aspecto solemne de la aristocrática necrópolis, ofrecíase, como en años anteriores, conmovedor y atrayente. Lo más distinguido de nuestras sociedad habíase congregado en el sagrado recinto. Y verdaeros ríos de gente inundaban las diferentes arterias del cementerio.

Los mausoleos, sepulcros y bóvedas que guardan los restos de las figuras de nuestra historia, habían sido convenientemente adornados, como es de práctica, por la dirección de paseos.

Por oleadas enormes, a medida que el día iba pasando, llegan los vehículos conduciendo el público, que luego se dispersaba por la necrópolis para ir a visitar la tumba de los seres queridos.

En el día de hoy la concurrencia fué todavía, si cabe, más numerosa. Desde las primeras horas de la mañana el cementerio fué invadido por las familias que iban a visitar a sus parientes muertos. Todas las tumbas estaban adornadas. Y frente de cada una de ellas, grupos formados principalmente de damas, hacían como una guardia de honor a los sepulcros.

Por la avenida principal del campo santo, un cordón de gente que dificultaba el tránsito, en un ir y venir permanente, hacía evocar los sentimientos que sacuden el alma de la humanidad en esta fecha.

La policía estaba destacada convenientemente tanto en el interior del cementerio como afuera, organizaba el tráfico, a fin de que no se formaran aglomeraciones que pudieran traducirse en accidentes para los que concurrían a la ceremonia.

En la puerta de la necrópolis, algunas comisiones de damas de la Sociedad de San Vicente de Paul, como ayer, estuvieron solicitando un óbolo para ayudar a la obra de beneficencia que realiza la institución.

Por la tarde, ya casi al obscurecer, el gentío era tan enorme, que puede decirse encontrábase allí reunida la mayor parte de nuestra sociedad.

Como en otras oportunidades, el cementerio del Norte ha sido en esta ocasión el sitio de reunión de todo el Buenos Aires elegante.

En el cementerio del Oeste—

Imposible sería, en verdad, dar un número aproximado de la gente que ha visitado ayer y hoy este cementerio. Una muchedumbre extraordinaria que se renovaba por momentos invadió el vasto camposanto, llenando por entero todas sus calzadas.

Sobre las tumbas de este cementerio, ha caído en estos días una verdadera lluvia de flores. Hombres y mujeres, ricos y pobres, han querido depositar su ofrenda sobre los sepulcros de los seres queridos que desaparecieron del mundo. Y dirase que, esas sepulturas humildes, agobiadas de ramos y coronas, hablaban en un lenguaje extrahumano de lo que es el sentimiento espiritual que vincula a los vivos y los muertos.

Los tranvías llegaban a esta necrópolis atestados literalmente de pasajeros. Y en los coches de esas líneas era materialmente imposible hacer cumplir las disposiciones municipales que fijan el número de personas que pueden conducirse en las plataformas.

La venta de flores fué, por lo que dejamos apuntado, extraordinaria. Y los vendedores, estacionados en sitios estratégicos, frente al campo santo, realizaron un pingüe negocio, si bien no estuvieron exagerados en el precio de su mercadería.

Al igual que lo que ocurría en el cementerio del Norte, comisiones de damas de la Sociedad de San Vicente de Paul, realizaban una colecta. A la vez, también, otras de la Liga Argentina contra la tuberculosis, llevaban a cabo idéntica tarea, habiendo sido, según entendemos, su gestión recompensada por el éxito.

Los servicios a cargo de la administración, al igual que los de la Recoleta, desarrolláronse normalmente. Y cabe apuntar que por eso y por la acción de la policía que estableció una vigilancia especial en el interior del cementerio, no hubo ningún acto desagradable que lamentarse.

La peregrinación a este cementerio, en los dos días ha sido realmente extraordinaria.

Los oficios religiosos—

Los templos durante los dos días han visitados sumamente concurridos. Los oficios religiosos realizados, han congregado una cantidad enorme de fieles, que han ido a orar por el alma de los parientes desaparecidos.

En la mañana y en la noche las iglesias, se han visto como pocas veces llenas de gente. Y las procesiones celebradas, han ofrecido un espectáculo realmente conmovedor y emocionante.

Como se sabe, el ritual dedicado a la recordación de los muertos por la iglesia, consulta prácticas que son por todos conceptos enternecedoras y tristes.

El día de los muertos, en suma, ha patentizado una vez más, que sólamente la muerte arrasa con los prejuicios que separan a los hombres, haciendo latir al unísono los sentimientos de la humanidad.

Público congregado en la Chacarita

Deudos ante un sepulcro en la Recoleta

Damas depositando flores en un sepulcro

Adornando una bóveda en la Recoleta

Entrando en el cementerio del Norte

Pequeñas cuestiones del momento

Abundancia de frutas y verduras

Mucho se habla y se ha hablado acerca de la abundancia de la próxima cosecha de cereales y de los ingentes beneficios que reportará al país. Este tema, que resulta forzoso a causa de su importancia, ha dejado en la penumbra otros asuntos sumamente interesantes. Las 10.000.000 de toneladas de cereales han hecho olvidar que este año la capital recibirá de las chacras y quintas de los alrededores una cantidad excepcional de frutas, verduras y legumbres. Las perspectivas a este respecto son extraordinariamente halagadoras. La humildad del tema hace que en general no se le dé toda la significación que tiene.

Esta abundancia, hija de las oportunas lluvias de los últimos meses, viene a favorecer a las clases trabajadoras. Hoy se ven en las mesas de los pobres verduras y legumbres que en otros tiempos habían sido considerados artículos de lujo. Los precios han bajado en tal forma, que los espárragos, tomates y habas, hasta ayer inaccesibles para las familias obreras, se ven en todas partes. Esta situación, como se comprende, es una consecuencia del viejo y conocidísimo principio de la oferta y la demanda.

Hasta ahora las condiciones son halagüeñas. No ha llegado la oferta al extremo de constituir un peligro para los horticultores. No ha llegado ni llegará. Los precios son bajos y continuarán bajando, pero no hay indicio alguno de que alcanzarán un límite ruinoso para el productor.

En cuanto a las frutas, las perspectivas son también excepcionales. Los árboles están tan llenos de frutas que está resultando una penosa tarea para el agricultor arrancar el exceso de productos, a fin de que las ramas no cedan al peso de su carga. Esta promesa de exuberancia plantea el problema que no debe ser despreciado: ¿Cómo evitar que la especulación no destruya gran parte de la producción para mantener los precios elevados, como ha sucedido en años anteriores? Como sabemos que las autoridades municipales dedican todo su empeño a la defensa de los intereses colectivos, nos limitaremos a dejar el problema planteado. La solución, aunque difícil, no es imposible.

Clausura del Congreso Salvacionista

En el salón Príncipe Jorge de la calle Sarmiento 1234, efectuose anoche la última asamblea pública del Congreso Salvacionista. Fué ésta una de las reuniones más notables de las celebradas este año y tal vez no sería arriesgado decir, una de las más grandes e interesantes de todas las celebradas por el Ejército de Salvación de nuestro país.

El escenario, espléndidamente decorado, lo ocupaban el coronel Palmer, jefe de la organización en Sud América, su señora esposa, los brigadieres Deverell, la banda de música del estado mayor y un coro formado especialmente para la ocasión por miembros de los diversos centros salvacionistas establecidos en esta capital.

Ajustándose al programa impreso, el brigadier Deverell inició el acto anunciando que se cantaría una canción en la cual todo el auditorio podría tomar parte. Terminada ésta e inmediatamente después de haberse invocado una oración y un canto por el coro de cantores, el coronel Palmer ocupó la tribuna y pronunció su discurso. Durante su extensa a la vez que interesante peroración, el jefe salvacionista fué interrumpido repetidas veces por vivas y aplausos. Seguidamente un grupo de exploradores y exploradoras (niños y niñas scouts) ejecutaron varios ejercicios con notable pericia.

Otro cuadro muy atractivo fué el que representaba la obra entre marineros. Consistía ésta en un barquito alegórico tripulado por seis niños vestidos de marinos ostentando todos los gloriosos colores nacionales azul y blanco.

Siempre hemos considerado como una de las más notables faes de la obra que realiza el Ejército de Salvación aquella inexplicable facultad de reformar al hombre o mujer degenerado. El coronel Palmer quiso en esta ocasión presentarnos un cuadro vivo en el cual nos hizo ver de un modo inequívoco la notable metamórfosis por la cual pasan algunos hombres en los asilos salvacionistas. El amor, la bondad, la persuación y el trabajo levantan al hombre, sacándole del fango del vicio y degradación, para convertirle luego en un hombre honrado y realmente cristiano. ¿Qué mayor evidencia se podrá exigir que aquella presentadonos por aquel grupo de cantores del asilo de la avenida Sáenz? Si hombres pueden transformarse de desgraciados e infelices en gozosos cantores de estrofas cristianas, tenemos que admitir que tal es una obra magna y digna de nuestro aprecio.

A esta altura hubo un pequeño paréntesis en el cuadro de reforma social. Un pequeño niño vestido del uniforme del Ejército de Salvación recitó una declamación titulada "Soy Soldado", en la cual hacía constar que amaba el tricolor salvacionista y se enorgullecía en ser soldado de este ejército, cuya ambición suprema es la salvación del hombre o mujer caídos.

La marcha final fué uno de los números más sobresalientes. En un momento dado y mientras la banda de música tocaba una melodía, fueron entrando al recinto del salón y desfilando por los pasillos, grupos de scouts, oficiales y oficialas, soldados y soldadas y un grupo representativo del trabajo que se hace entre los niños. Todos llevaban en las manos levantadas, palmeras y banderitas y cantaban unísonamente un himno de tonada marcial cuyas palabras son un llamado a las armas a todos los hombres de bien a que tomen parte en la lucha en contra de todo aquello que no está de acuerdo con los ideales trazados por el dulce y abnegado Nazareno.

Entre las personas concurrentes al acto se encontraban el ministro de la Gran Bretaña sir Reginald Tower, el embajador de los Estados Unidos de Norte América, Mr. Stimson, Mr. Mackie, cónsul inglés y el señor Láinez, director de "El Diario".

Universidad Popular Sarmiento

Inauguración oficial

En el local de la escuela superior Rufino Sánchez, calle Rioja 850, se inaugurará oficialmente, mañana a las 8 de la noche, este establecimiento educacional que funciona bajo los auspicios del Centro Infantil de Cultura Física y protección a la citada escuela. Al acto han prometido asistir las autoridades del consejo nacional de educación.

MUSICA POPULAR

Círculo filarmónico de la Boca

Pasado mañana domingo, a las 2 de la tarde, en la rambla de Quilmes, este círculo efectuará un concierto, de acuerdo con el siguiente programa:

1.° Marcha sinfónica; 2.° Sinfonía, Poeta y aldeano, Suppí; 3, Arlesien, segundo, Suite, Bizet; 4, Aída, final segundo acto, Verdi; 5, Vals, Reconocenza; 6, Boccaccio, fantasía, Suppí; 7, El ferrocarril, trozo característico; 8, Tango; 9, Marcha final.

FLORENCIO MADERO

† ayer en esta capital

A los setenta y ocho años de edad ha fallecido ayer en esta capital don Florencio Madero, popular y querida figura de la sociedad porteña.

La vejez, con los achaques inherentes a ella, no había logrado disminuir en un ápice la sana jovialidad, fruto de un espíritu perpetuamente alegre que caracterizó siempre a don Florencio Madero. Si algún ilustre huésped de los que nos visitaron en estos últimos años pudo decir a su regreso a Europa, estudiando nuestra psicología, que había notado entre nosotros "un déficit de risa" fué porque sin duda no asistió a ninguna de las tertulias frecuentadas por don Florencio Madero. Eran patrimonio de éste — patrimonio bien explotado, por cierto — un humorismo inagotable, que hacía de su conversación fuente de constante hilaridad, junto con una singular habilidad de narrador. La ironía sutil, el chiste fino, la ocurrencia oportuna, tuvieron en el extinto un cultor inimitable.

Muchas de sus frases, de sus cuentos, de sus "salida", corrían pronto de boca en boca y quedaban incorporadas definitivamente al anecdotario de nuestra vida social y política. De haber nacido en el siglo XVIII, cuando la vida de los salones estaba en su mayor auge, cuando en los círculos de Versalles podía un hombre de "esprit" erigirse sin más títulos que los de su conversación y de su trato en árbitro de las circunstancias, don Florencio Madero hubiese sido una figura histórica, tal como Chamfort. Nacido en nuestro tiempo, y sobre todo en nuestro ambiente donde el tráfago comercial o la pasión política obsorben los ánimos y [illegible] tros graves, don Florencio Madero hubo de ser sencillamente el caballero de proverbial ingenio, chispeante siempre, galante siempre, que parecía lanzar un reto a toda suerte de hondas preocupaciones con su risueña cara de viejecito incrédulo.

Este fué el trazo más profundo de su fisonomía moral, pero conviene no olvidar que encerraba otros muchos méritos, acaso de más positivo provecho, personal y social.

Al través de su vida, como pocas accidentada y compleja, demostró poseer un sinnúmero de encomiables aptitudes para cualquier género de ocupaciones. Patriota, puso más de una vez su brazo al servicio de sus ideas, destacándose meritoriamente en las campañas del Paraguay; periodista, logró pronto sobresalir y tener lugar propio entre una pléyade de escritores que si le aventajaban en saber no le igualaban en originalidad ni estilo; comerciante, sino hacerse rico, logró vivir decorosamente, mediante el propio esfuerzo, en épocas de transitoria penuria; como simple ciudadano, en fin, fué siempre el corazón noble y generoso, amante del bienestar común y del progreso de su patria.

Se comprende, pues, que la general estimación de que disfrutaba don Florencio Madero tuviese causas más profundas que las debidas a su simple ingenio, a su capacidad para entretener a las gentes.

Su fallecimiento ha causado un sincero dolor, que demuestra bien la bondad de las cualidades atesoradas por el extinto, fuera de las que le habían dado tan singular reputación.

El sepelio, verificado est.. mañana en el cementerio del Norte, al que asistió una delegación del Círculo de la Prensa, constituyó una excepcional demostración de duelo, testimonio de las grandes vinculaciones y simpatías que rodeaban a don Florencio Madero.

PALACIO DE JUSTICIA

Sobre [illegible] de hijos legítimos

Sentencia del doctor Padilla

Por la secretaría del doctor Juan Carlos Fox, el juez doctor Padilla falló el juicio que sob.. tenencia de varios menores había iniciado doña María Teresa C. de L. contra su esposo Carlos C. L. Fundaba su derecho la actora en disposiciones de la ley de matrimonio civil y además en que el esposo lleva una vida desarreglada e inmoral, dando ejemplos perniciosos a sus hijos.

La sentencia al estudiar la prueba declara:

Que los hechos invocadores han quedado suficientemente probados con lo expuesto por los testigos: — Estos testigos, libres de tachas, han revelado tener un conocimiento directo y personal de los hechos, materia del juicio y sus testimonios dejan en el ánimo del suscripto la convicción de la existencia de las causas en que se apoya la demanda. — Que el demandado no ha contestado la demanda, lo que hace presumir la verdad de las afirmaciones de parte actora.

Que el artículo 76 de la ley de matrimonio civil dispone que los hijos mayores de 5 años serán entregados "al esposo que a juicio del juez sea el más a propósito para educarlos, sin que se pueda alegar por el marido o mujer preferente derecho a tenerlos.

Que resultando de autos que el demandado observa una conducta y un modo de vivir de todo punto inadecuado para tener a su cargo a sus hijos, sin grave riesgo de su educación y moralidad, procede hacer lugar a la demanda. Por estos fundamentos y disposiciones legales citadas fallo este juicio haciendo lugar a la demanda.

Por tanto el juez resuelve acordar a la actora la tenencia de sus hijos menores. Sin imposición de costas

TURNOS

Fuero Civil.—Juez doctor Pedro V. Meléndez, con los secretarios doctores Cúneo, 3 y 10; Oderigo A. C. 5 y 12; Oderigo, J. F. 6 y 13; Marcó, 7 y 14; Miguenz, 8 y 15; Delheye, 9.

Agente fiscal: doctor M. De Vedia y Mitre.

Recusaciones: juez doctor Adolfo Casabal.

Fuero Comercial.—Juez Dr. Tristán M. Avellaneda, con los secretarios doctores Navarro, 3, 8 y 13; Cermesoni, 5, 9 y 14; Del Campillo, 6, 10 y 15; García, 7 y 12.

Agente fiscal: doctor G. F. Tobal.

Recusaciones: juez doctor Eduardo M. Naón.

A propósito de muertos

Los generales Urquiza y Paz

En el día de los recuerdos, es oportuno exhumar ciertas notas no bien conocidas, que descubren fases interesantes en la personalidad de los hombres que mayor influencia tuvieron en los destinos de la patria.

Son antecedentes que enseñan cuál ha sido la idiosincrasia de este noble país. El odio y el rencor eran un accidente pasajero, incapaz de eclipsar el brillo de la verdad y de la justicia. Las pasiones políticas se deponían al día siguiente que terminaban los sucesos que las habían originado.

Una de tantas pruebas de ello es el documento que publicamos, suscripto por el general Urquiza, rindiendo honores fúnebres al general Paz, ambos adversarios terribles en las ideas y en los campos de batalla.

Pertenece el documento al archivo del doctor Angel G. Carranza Márnol y dice así:

"Departamento de guerra y marina — No. 30 — Paraná, octubre 31 de 1854 — El Presidente de la Confederación Argentina: El Brigadier General Don José María Paz ha fallecido el 22 del corriente en la ciudad de Buenos Aires; el ilustre hijo de la provincia de Córdoba ha descendido al sepulcro; que los errores i resentimientos que hubiese originado queden cubiertos con la misma losa que encierra sus restos mortales. De sus virtudes como patriota, desde su más tierna edad, ha dejado ejemplos útiles i provechosos: como soldado y hombre de arte fué un modelo de disciplina i una de las más notables capacidades argentinas.

La patria debe de recoger su gloria indisputable, i los recuerdos del hombre y sus extravíos, deben servir de estímulo, solo, para apresurar [illegible] a cambiar su situación que ha devorado a [illegible] Hombres ilustres, que han dejado problemática su conducta i menguado su mérito i renombre.

Por tanto y para tan noble objeto:

Ha Acordado y Decreta:

Artículo 1o. Por orden general del día que se expedirá por el Ministerio de Guerra, el Ejército vestirá luto por tres días.

Artículo 2o. En la catedral de Córdoba se harán exequias por el finado general, por cuenta del Tesoro público.

Artículo 3o. Serán ofrecidas dos becas en el Colegio de Monserrat para la educación de los hijos huérfanos, del finado general.

Artículo 4o. Comuníquese, publíquese y dese al Registro Nacional.

URQUIZA — Rudecindo Alvarado — José Antonio 2o. Alvarez de Condarco - Oficial mayor.

Universidad Popular de la Boca

Encontrándose ausente el doctor Le Bretón, que se halla en viaje a Europa, se ha resuelto que la presidencia de la Universidad Popular de la Boca, que dicho diputado ejercía, pase a desempeñarla el vicepresidente, el diputado nacional doctor Arturo Goyeneche.

Hoy se ha hecho cargo, el doctor Goyeneche, de la presidencia de aquella institución, a la cual prestara su valioso concurso por sus reconocidas condiciones de laboriosidad, inteligencia o iniciativa.

Orfeón Catalá de Buenos Aires

Debut de la orquesta sinfónica

Se llevará a cabo mañana, a las 10 de la noche, en el local social, Avenida de Mayo 963, el primer concierto sinfónico que prepara esta sociedad hispana, habiéndose confeccionado al efecto, un selecto programa, entre cuyas partes figuran números aislados, de piano y violín, a cargo de varios miembros de la asociación, quienes tienen ya conquistados sólidos prestigios como ejecutantes.

El concierto anunciado será dirigido por el maestro R. Ginesca.

Los graduados en ciencias económicas

No tienen campo de acción para desarrollar sus actividades

PATROCINIO EN LOS JUICIOS COMERCIALES

Contabilidades y cátedras

A fin de año egresará de la facultad de ciencias económicas la segunda tanda de graduados en el doctorado de dichas ciencias, y se presenta, como en el año anterior, el interroganto sobre el campo de acción que incumbe a los nuevos profesionales.

El asunto no es de aquellos de escasa monta, pues cabe suponer que ese instituto universitario ha sido creado con fines precisos, entre los cuales se encuentra el de la acción personal de todos y cada uno de los nuevos doctores en ciencias económicas.

La cuestión queda nuevamente planteada; conviene hacerse eco, pues, del sentir de tanto interesado, que no en vano se habrá sometido a una rígida disciplina intelectual, que en cualquier caso representa un lustro de estudios.

Impresiones entre los interesados—

Como decimos, estamos a dos meses cortos de los exámenes, en los que se decidirá la suerte definitiva de los estudiantes del último año.

Corresponde recordar que los primeros graduados, es decir, los de 1916, no han llenado hasta la fecha sus legítimas aspiraciones — salvo dos o tres casos aislados, — especialmente en lo que se refiere al reconocimiento positivo de los méritos que involucra el doctorado.

Mencionaremos, de paso, dos graduados que desempeñaban funciones en el Banco de la Nación, a quienes se les acordó un considerable ascenso apenas recibieron su respectivo título.

Pero no es menos cierto que se trata de un ejemplo aparte, que en nada obliga a las otras entidades del Estado, y menos a los particulares.

Los anhelos de los profesionales se concretan en la sanción de una ley que reglamente el ejercicio de la profesión, determinando clara y específicamente la órbita en que puede y debe desenvolverse.

Veamos ahora, algunos puntos de vista expuestos por los graduados.

Litigios comerciales—

La labor tribunalicia abarca, si se quiere, una buena parte de asuntos de índole comercial, en que hace falta mucho conocimiento de los fenómenos de orden mercantil.

Sin que implique desalojar de su puesto a los doctores en derecho y ciencias sociales — dicen, — es evidente que habría, en las secretarías de juzgados de comercio, alguna perspectiva para conferir ambiente a los nuevos doctores en ciencias económicas, versados con innegable preferencia en todas las materias relacionadas con el comercio; y si se tiene en cuenta que dichas secretarías están abiertas actualmente a los escribanos de carrera, la opción de los economistas universitarios se justifica todavía más.

Para admitir esto, se recuerda que a través de cinco años de preparación, los graduados han cursado más de veinticuatro asignaturas, que tienen una vinculación inmediata con el derecho comercial, que no [illegible] se practica en [illegible] comerciales.

Más aún, sostienen que, prácticamente en asuntos mercantiles, los egresados de ciencias económicas se hallan más habilitados que otros universitarios para entender en tales cuestiones.

Y la demostración la hacen con los programas en la mano.

El derecho a patrocinar en juicio—

Este es otro aspecto interesante de las aspiraciones a que nos referimos.

Hasta el presente, y según la ley que reglamenta la profesión de abogado, el patrocinio en los litigios que se instauren ante los tribunales corresponde a los graduados en la facultad de derecho y ciencias sociales.

Las circunstancias de hoy—agregan—justifican la ampliación de ese derecho en favor de los graduados en ciencias económicas, al solo efecto de patrocinar, separada o conjuntamente con los abogados, los juicios que se planteen en el fuero comercial, para cuya tarea se encuentran habilitados, puesto que el programa oficial a que se han ajustado contiene materias como el derecho civil y el de procedimientos, que interpretan la técnica jurídica estudiada por los doctores en jurisprudencia.

Puede decirse que la mitad de las materias esencialmente jurídicas forman parte de los programas y seminarios de la facultad de ciencias económicas; hay derecho, entonces, a la opción que solicitan.

En las sociedades comerciales—

Señalan, asimismo, otro radio de acción para el ejercicio de su carrera, hoy viciada de determinado lirismo en cuanto a la faz práctica de la profesión.

Aluden a las sociedades comerciales, y en particular a las sociedades anónimas, cuyos síndicos, ya que son impuestos por las leyes mercantiles en vigor, debieran escogerse entre los graduados en dichas ciencias.

Interesa sobremanera al fisco, como vigilante del interés general, que el funcionamiento de esas sociedades tenga lugar en condiciones de amplia claridad y orden. Aunque la presencia actual de los síndicos, reforzada, por otra parte, con la vigilancia que desempeña el órgano administrativo respectivo — la inspección de sociedades anónimas — llena esa aspiración de seguridad hacia la cual convergen todas las leyes de la materia, las sindicaturas importan puestos de suma dedicación y experiencia tanto teórica como práctica, que una ley orgánica de la profesión podría atribuir especialmente a los nuevos profesionales.

Ya no se trataría de ambiente en la administración pública, sino en el vasto orden comercial, inspirado por tantos intereses colectivos y particulares.

Inspecciones de contabilidades y cátedras—

Finalmente, para terminar esta síntesis, alegan que en toda inspección oficial de contabilidades debiera existirse la presencia de un graduado, quien por su pericia y sacrificios hechos en un lustro de estudios — repiten — tiene derecho a semejante privilegio en su favor, en analogía de circunstancias con los graduados en las demás facultades.

Las contabilidades de todos los establecimientos públicos conviene que se haga bajo la dirección de esos profesionales.

La inspección periódica de las contabilidades de las reparticiones, hospitales y cárceles es otro punto que reclama la atención de los expertos y que debieran ejercerse por los [illegible] de las ciencias económicas y sus derivadas, de manera que la carrera no padezca del desamparo en que se encuentra en la actualidad, dejándose, como se deja, librados a los nuevos doctores en ciencias económicas a la competencia de los numerosos particulares, profanos de la disciplina universitaria, que si bien es verdad tienen el mismo derecho a ganarse la vida, es evidente que no disponen de los mismos méritos.

Y los méritos emanados del intelecto, no importa cual sea su dirección científica, justifican una ayuda que ahora se está haciendo perentoria, en vísperas de la terminación de los estudios del segundo grupo de graduados.

UNA NUEVA OBRA DEL Dr. Joaquim Castellanos "Acción y Pensamiento"

LA GUERRA MUNDIAL

SITUACION POLITICA

INSOLUCION DE LAS CRISIS ALEMANA Y ESPAÑOLA. — VON HERTLING ELIMINADO POR OBRA DE LA MAYORIA DEL REICHSTAG. — MENGUA QUE SUFRE EL PODER DEL KAISER. — EN ESPAÑA NO SE LLEGA A FORMAR MINISTERIO. — ELIMINACION DE MAURA. — LA HORA DEL MILITARISMO. — DIVERGENCIAS EN EL SENO DE ESTE. — LO QUE SIGNIFICARIA WEYLER EN EL PODER.

Las crisis ministeriales europeas van tornándose cada vez más laboriosas; y ya es preciso marchar con suma prudencia cuando surge tal o cual figura con pretensiones de "deus ex machina", porque los valores, en fuerza de haberse convertido en excesivamente relativos, han llegado a ser menos que precarios: temporales. Hoy significa una solución—y a veces una solución plausible—la misma entidad política que luego resulta desvanecida por el gesto desdeñoso de las oposiciones.

En concreto, podría calificarse el actual como el momento por excelencia de las oposiciones. Ya no son de partido a partido—fijémonos en ello—sino de tendencias contra rutinas. Lo tradicional es repugnado; y ello precisamente, en los países donde la tradición era hasta ayer la norma predominante: Alemania y España.

Hertling retirándose a sus lares bávaros después de un cuarto de hora de compulsación de las complejidades del gobierno alemán frente a la línea de aspiraciones definidas por la mayoría del Reichstag, significa una de las más insultadas derrotas del pangermanismo. Porque el contradicho es, de inmediato, el Kaiser en persona, cuyo nombre es el pendón de ese partido imperialista a ultranza. Fué Guillermo II quien designó al conde von Hertling para el cargo de canciller. Y es la mayoría del Reichstag quien lo excluye. Es un poder ante poder, aun cuando todavía no quepa decir que el segundo esté contra el primero. Y en realidad no se propone estarlo. Procura, sí, atraerlo al perímetro de su democrática primacía virtual. Se anticipa a cualquier modificación teórica del régimen constitucional imperial. Lo cual significa que la revolución es anterior a sus manifestaciones militantes; y que es a tal punto latente en el imperio, que sin desplantes de rebeldía, comienza a domeñar la índole absolutista de la dinastía.

Parece que la mayoría del Reichstag hace de sus pretensiones un bloque infrangible, revelándose, no obstante ello, más intransigente en lo relativo a la política externa que en cuanto atañe a la interna. Von Hertling había considerado conducente a las miras del Kaiser en su nombramiento, presentando la menor resistencia a los prospectos de reformas prusianas, y a los programas socialistas. Había hasta llegado a conceder, en principio, la futura autonomía de Alsacia y Lorena. Pero, el eje de la situación estaba y continuará estando en la declaración pacifista del 19 de julio. Y von Hertling no la acepta.

Ocurre, pues, lo ya previsto; ningún canciller se mantendrá en su [illegible] en torno de la fórmula pacifista las mismas normas de sus predecesores.

¿A quién volverá, ahora, sus miradas Guillermo II? ¿Qué importa el nombre que ahora se decida a aceptar el grave monto de responsabilidad implícito en la cancillería, si la antítesis está en los conceptos, significando una consolidación o un desplazamiento de las normas funcionales del imperio?

Dejemos abierta la interrogación. Después del fracaso de von Hertling; a continuación de la embrollada madeja en que se han tramado el ministerio prusiano y el gabinete imperial: todo aparece aleatorio. Y las soluciones sólo podrán venir por sorpresa.

Análogo fenómeno está produciéndose en España. Pero, ahí el proceso opositor es más decidido. Se traduce en un vacío en torno del gobierno. La caída del ministerio Dato, a pesar de los desplantes un poco belicosos de su ex-jefe, que pretendía ejecutar en español el pensamiento de Mirabeau, contenido en la célebre frase del juego de pelota; esa caída, repetimos, va resultando la de toda la arquitectura gubernamental partidista que ha traído a la monarquía al borde del desprestigio, y que viene siendo socavada por las aspiraciones nacionales.

El desengaño del señor Maura—espíritu combativo, carácter bien templado, mente esclarecida, tecnicismo político ejercitadísimo—debe de haber sido muy considerable para inclinarlo a renunciar a la tarea, tan ambicionada por él, en los últimos tiempos; y cuando la eliminación de sus émulos le abría un horizonte despejado a sus conatos de reasunción del poder.

Puede decirse que, si la corona no ha querido acogerse a las manifiestas insinuaciones de las ramas liberales; si los republicanos y regionalistas no alcanzan aún consideración de ejes de combinación ministerial; y si el conservantismo ha sido desalojado en la persona de sus principales tribunos: no queda ya nadie a quien recurrir en España.

Llegamos, pues, al punto de partida de nuestros comentarios, formulados desde el advenimiento de Dato al poder. El militarismo está en camino ascendente. Sólo queda él para regir a España, o para regenerarla; términos que, en las actuales circunstancias, resultan antitéticos. Las juntas de defensa militares, a pesar de su declaración de lealtad al trono, y de sus protestas de no asumir rol político, lo tienen—y adverso al gobierno—por la fuerza de las cosas. Son el emblema de la reacción.

Conviene, sin embargo, no equivocar los términos, como antes dijimos. Hay el militarismo tradicional, regimental, cuya figura representativa es Weyler; y hay el evolutivo, de índole progresista, democrática, reformadora, a cuyo frente se destaca Marina Vega. Puesto el monarca a escoger entre ambos elementos, la suerte de la política española depende de su acierto en adaptarse al espíritu de la actualidad. Si opta por Weyler, "ritorniamo all'antico". Medidas de fuerza, intransigencia pertinaz, irritación de ánimos. Weyler precipitará la tormenta. Nada de extraño sería que su presencia en el poder apresurase la guerra civil.

Si Alfonso XIII opta por Marina Vega, habrá ganado tiempo; y quizás habrá salvado a España. No [illegible] de que creamos al ex-capitán general [illegible]mo, porque sus vinculaciones con las juntas de defensa equivalen a una garantía contra los extremos de fuerza; un paso abierto a la conciliación; una espectativa simpática a la mayoría de los ánimos; y un aspecto de transacción de lo pasado con el porvenir.

De todos modos, cualquiera que sea el elemento que asuma el poder en esta hora crítica, no le será posible eludir la atención que atrae la asamblea parlamentaria extraoficial en funciones. Tendrá que gobernar con ella o contra ella. Si lo primero, su éxito y el de España estarán al abrigo de la suerte; si lo segundo, no necesitamos decir que pudiera esperarse lo peor.

Frente austro-italiano

La ofensiva austro-alemana contra Italia—Grandes combates en el Tagliamento—Retirada del tercer ejército peninsular—Las bajas alemanas—Llegada de refugiados a Roma—Fuerzas franco-británicas en el frente—Nombramientos en el gabinete.

ROMA, noviembre 2. — Nuestras tropas, desbaratando el plan del adversario por medio de una maniobra que fué rápidamente decidida, y retardando el avance enemigo por la valiente conducta de los destacamentos de protección, llevaron a cabo, aunque en condiciones difíciles, el repliegue sobre el río Tagliamento.

El tercer ejército ofreció un magnífico ejemplo de cohesión y fuerza.

La 1a. y 2a. división de caballería, y especialmente los regimientos de Génova y Novara, que se sacrificaron heróicamente; así como los aviadores, que trabajaron sin descanso, merecen sobre todo la admiración y gratitud de la patria.

La noche pasada, como una manifestación inútil de maldad brutal, varios aviones enemigos bombardearon ciudades indefensas, lejos de las líneas de batalla, causando algunas víctimas entre la población civil.

NUEVA YORK, noviembre 2.—El estado mayor alemán publica este comunicado:

El feliz desarrollo de nuestras operaciones contra Italia puede atribuirse a los golpes rápidos aplicados al enemigo en el este y a la incomparable y tenaz resistencia de nuestras tropas en todos los frentes en el del oeste en particular.

Ayer las tropas de nuestros aliados y del décimocuarto ejército, obtuvieron una nueva y gran victoria en porciones de la zona del Tagliamento. El enemigo hizo resistencia en los montes así como en la llanura del Friuli hasta la línea férrea de Udine, Codroipo y Treviso.

Los italianos se retiraron combatiendo, a la orilla occidental del río Tagliamento, en las cercanías de Pinzano, Dignano y Codroipo. El adversario retuvo las posiciones de la cabeza de puente, donde ofreció una violenta resistencia, y la posición de la retaguardia que se proyectaba desde allí en dirección a Udine, por vía de Bertiolo, Pozzuolo y Lavariano, a fin de cubrir la retirada del tercer ejército a la orilla occidental del río.

Animados por el espíritu de la victoria, dirigidos con habilidad por un prudente comando, los alemanes y los austrohúngaros lograron éxitos que aun en la guerra actual se han visto raras veces.

Las posiciones de la cabeza de puente de Dignano y Codroipo, fueron tomadas por asalto por los cazadores prusianos y las tropas de infantería de Baviera y Wurtemberg en toda la zona de las operaciones.

Las bien probadas divisiones del Brandemburgo y de Silesia, acometiendo con ímpetu irresistible, penetraron por el norte en las posiciones de la retaguardia de los italianos al este del curso inferior del Tagliamento y rechazaron al enemigo, mientras los probados cuerpos austrohúngaros avanzaron desde el Isonzo contra los últimos vados que el adversario retenía cerca de Latisana.

Cortados por la acometida del lado del norte y flanqueados por un lado y otro, más de 60.000 italianos depusieron las armas. Cayeron además en nuestro poder varios centenares de cañones.

El número de los prisioneros tomados por nosotros durante la semana en la bien dirigida batalla del Isonzo se eleva, en consecuencia, a 180.000 y el de los cañones apresados a 1500.

Nos hemos apoderado además de otro botín que guarda proporción con esas cifras.

En la zona del río Tagliamento, las fuerzas enemigas que se mantenían aun en la orilla oriental, cerca de Pinzano y Latisana, o han retrocedido o han caído prisioneras.

ROMA, noviembre 2 — Se anuncia que los alemanes tuvieron 30.000 muertos, incluyendo dos generales de división, durante los primeros ataques que efectuaron a las posiciones italianas de la meseta de Bainsizza.

ROMA, noviembre 2 — El ala derecha del segundo ejército que operaba en la zona del monte Sabotino y de Gorizia se ha retirado con todo orden. El ala izquierda ha hecho lo mismo, retirándose ordenadamente de sus posiciones en las montañas, para incorporarse al ala izquierda del nuevo frente defensivo.

ROMA, noviembre 2 — El general Cadorna ordenó incendiar a Cividale y Gorizia, y dejó a Udine vacío de todo aquello que pudo ser transportado.

ROMA, noviembre 2 — Todo el tercer ejército italiano, con sus cañones y materiales, se ha retirado con toda felicidad y se prepara para ofrecer combate cuando llegue el momento.

La concentración se efectúa en las planicies venecianas y procede sin obstáculo.

WASHINGTON, noviembre 2 — Despachos recibidos en esta capital, procedentes de Roma, anuncian la llegada de refuerzos franco-británicos a la línea del Tagliamento.

Los aliados agregan, los despachos, fueron recibidos con entusiasmo por los soldados y la población civil.

ROMA, noviembre 2 — Apareció el siguiente decreto de nombramiento de subsecretarios:

Tesoro, señor Visocchi.
Marina, Sr. Teso.
Agricultura, [illegible]
Asistencia militar, Sr. Cermenati.

El señor Gallenga ha sido nombrado nuevo subsecretario de propaganda, quedando agregado al ministerio del interior.

El señor Chiesa, comisario de aviación, queda agregado al ministerio de municiones.

No hubo cambios en las demás subsecretarías.

Frente occidental

Cañoneos en el frente de Bélgica y en el Aisne — Combates angloalemanes en Passchendaele. — Intensos combates de artillería en el Iprés. — Ecos del raid aéreo sobre Inglaterra — Las pérdidas marítimas británicas — Transporte hundido — La crisis ministerial española — Intensa expectativa en toda la península.

PARIS, noviembre 2 — El gobierno dió a la publicidad el siguiente comunicado:

Se combatió con la artillería en nuestras nuevas posiciones del frente de Bélgica y al norte del Aisne.

Fracasó un golpe de sorpresa intentado por el enemigo al norte del Loivre.

Efectuamos con éxito diversas incursiones en dirección a Berthincourt, al sudeste de Saint Quentin, en el sector de Souain, en el Argona, en la región de Bolande y en el Woevre, al norte de Fliry, infligiendo serias pérdidas al enemigo y tomándole unos cuarenta prisioneros.

No hay nada que señalar en el frente, aparte de un combate de artillería bastante violento en el sector del norte del Aisne, en la región de Maison-de-Champagne, en la orilla derecha del Mosa y al norte de Bezonvaux.

Unos aeroplanos enemigos arrojaron bombas en Calais durante la noche del 29 de octubre último, y en Dunkerque la noche de ayer. Estos ataques no han causado ninguna víctima en la población y sólo produjeron daños materiales poco importantes.

LONDRES, noviembre 2. — El ministerio de guerra publica el siguiente comunicado:

Durante la noche la artillería enemiga estuvo en actividad al este y al nordeste de Iprés.

En las cercanías de Passchendaele dispersamos con nuestro fuego una concentración de tropas alemanas.

El jueves realizamos un raid de bombardeo contra el aeródromo de Sparappelhoek. Las nubes tapaban nuestros blancos e hicieron difíciles las observaciones.

La artillería alemana estuvo muy activa al este y al norte de Ipres.

Nuestros artilleros efectuaron bombardeos concentrados contra las posiciones enemigas en la zona de la batalla.

No hay otra cosa que señalar en el frente.

Durante el pasado mes de octubre los ejércitos británicos en Francia tomaron 9.125 prisioneros de los que son oficiales 242. Además, se apoderaron de 16 cañones, 431 ametralladoras y 42 morteros de trinchera.

NUEVA YORK, noviembre 2. — El estado mayor alemán publica este comunicado que transmiten de Berlín:

No se han efectuado operaciones importantes en el frente del oeste.

No se libraron combates importantes en el frente del oeste.

LONDRES, noviembre 2 — Apareció este comunicado sobre el raid aéreo:

Durante la noche pasada varios grupos de aviones enemigos efectuaron incesantes ataques contra Londres.

El primer grupo atravesó la costa de Kent a las 10.45, pero en vista de la imposibilidad de penetrar en el interior regresó arrojando bombas en varios puntos cerca de la costa.

Otros dos grupos se dirigieron a Londres, siguiendo el Támesis, pero su formación fué deshecha por la cortina de fuego.

En la región sudeste, en un arrabal de Londres, cayeron varias bombas.

El cuarto grupo que venía hacia Londres a lo largo del Támesis, fué rechazado en la mitad del camino.

El quinto atravesó la costa de Essex, dirigiéndose a la capital. De este grupo algunos aparatos fueron rechazados, pero los demás penetraron y arrojaron bombas en el sudeste de Londres.

El sexto grupo siguió el mismo camino y lanzó bombas al sudeste de Londres; también se arrojaron bombas al sudoeste de la metrópoli.

El séptimo grupo que se acercaba siguiendo el curso del Támesis, sobre la orilla derecha, fué dispersado por la artillería antes de que pudiese alcanzar a las defensas exteriores de la capital.

Además de esos, grupos varios aviones aislados atacaron la costa de Kent, entre la media noche y la 1.30 de la mañana.

Los grupos estaban compuestos de tres o cuatro máquinas, lo que hace un total de unos 30 aparatos, de los cuales solamente tres penetraron en el corazón de Londres.

Los invasores fueron continuamente acosados por nuestra artillería y atacados por [illegible] aeroplanos.

Las nubes permitieron que los enemigos escaparan, impidiendo todo combate definitivo.

Los últimos informes son incompletos aún, pero ya se conoce cierto número de víctimas y se tiene noticia de algunos daños de relativamente poca importancia.

Las víctimas causadas por el raid aéreo que efectuó el enemigo sobre Inglaterra son ocho muertos y 21 heridos en todos los distritos atacados.

Los perjuicios materiales han sido leves, no habiéndose producido ninguno de carácter militar.

LONDRES, noviembre 2.—El primer lord del almirantazgo, sir Eric Geddes, declaró en la cámara de los comunes que las pérdidas marítimas durante la guerra ascienden a dos millones y medio de toneladas. En el mes de octubre dichas pérdidas fueron ligeramente mayores que en septiembre.

WASHINGTON, noviembre 2. — El ministro de marina, Mr. Daniels hizo las siguientes declaraciones:

El departamento de marina ha recibido hoy despachos anunciando que el transporte Finland ha sido torpedeado en su viaje de regreso de aguas extranjeras. El daño causado al buque fué pequeño y pudo llegar a puerto sin ningún auxilio.

El Finland iba escoltado, pero no se habían recibido señales delatoras de la presencia de submarinos ni de torpederos.

MADRID, noviembre 2.—A las 6 y 30 de la tarde el señor Maura volvió al palacio real y solicitó celebrar urgentemente una conferencia con el monarca.

La noticia se esparció inmediatamente por todó Madrid y los periodistas acudieron a la puerta de palacio para interrogarlo al salir.

Se dice que el señor Maura fué a ver al rey para manifestarle que declinaba su poder para formar gobierno.

MADRID, noviembre 2.—El señor Maura abandonó el regio alcázar a las 7.15.

Manifestó a los periodistas que venía de poner en conocimiento del soberano que renunciaba al proyecto de formar gobierno de concentración en vista de las dificultades que se le oponen.

MADRID, noviembre 2.—La noticia de la renuncia del señor Maura ha causado estupor en Madrid.

Reina la impresión ahora de que se formará un gabinete militar o un gabinete con elementos del partido liberal, en el que tendrán cabida también elementos de la asamblea parlamentaria.

Se dice que si éste llega a formarse, lo presidirá el general Weyler.

MADRID, noviembre 2.—A las 12 de la noche se asegura con muchísima insistencia que el rey D. Alfonso ha llamado a palacio para consultar con él al capitán general D. Valeriano Weyler, y que le recibirá mañana a primera hora.

Se afirma que el monarca le dará poderes para que forme inmediatamente un gabinete militar.

La expectación es tan grande que no se recuerda en España nada parecido.

En América

Empréstito a la Gran Bretaña — El comandante del Eber — Hundimiento del transporte "Findand".

NUEVA YORK, noviembre 2. — Fué aprobado el nuevo empréstito a la Gran Bretaña, por la cantidad de 135.000.000 de dólares.

WASHINGTON, noviembre 2. — Se anuncia oficialmente que el transporte norteamericano Finland, de 12.222 toneladas, fué torpedeado recientemente en viaje de regreso a los Estados Unidos, pero pudo regresar a un puerto extranjero con sus propias máquinas.

RIO DE JANEIRO, noviembre 2. — El comandante del cañonero Eber, don Félix Blauer, que se encontraba en libertad bajo su palabra de honor, se presentó a las autoridades superiores de la armada, quedando detenido en el estado mayor del batallón naval.

Frente oriental

Retirada alemana en Riga — Combate naval en el Mar Negro — Combates de patrullas en todo el frente — Ocupación de Beer Sheba por los británicos — El nuevo canciller alemán — Resistencias en el Reichstag — El movimiento maximalista en Rusia — Huelga de ferroviarios — La situación en Ukrania — El empréstito de guerra austriaco.

PETROGRADO, noviembre 2. — El ministerio de guerra publica el comunicado siguiente:

En dirección a Riga, el enemigo, en algunos puntos se retiró a posiciones preparadas con anterioridad. Esta retirada ha tenido lugar estando las retaguardias hostiles en contacto con nuestras fuerzas exploradoras. No ha sido posible, por consiguiente, conocer los móviles de este movimiento, suponiéndose que la retirada es para permitir la traslación de tropas a otro frente.

En varios sectores de esta parte del teatro de la guerra, hubo tiroteos y se efectuaron reconocimientos.

En los frentes del oeste, del sudoeste y en el rumano, se cruzaron tiroteos.

No se modificó la situación en la zona del mar Báltico.

En el Mar Negro nuestros torpederos Pylkyi y Bystryi, enviados a destruir un vapor turco que había sufrido destrozos causados por uno de nuestros submarinos, descubrieron a un torpedero y dos vapores enemigos en la bahía de Inda. El torpedero hostil fué destruído y los dos vapores se incendiaron. También fué destruída una batería naval de la bahía.

LONDRES, noviembre 2. — Se ha recibido en esta capital el siguiente comunicado oficial del sábado, publicado por el estado mayor rumano:

En las regiones de Onufrasolka y Slatiora hubo actividad de patrullas. En todo el frente se ha registrado considerable actividad de infantería y artillería.

El lunes se entablaron algunos duelos de artillería y hubo también actividad de patrullas.

NUEVA YORK, noviembre 2.—El estado mayor alemán publica hoy el siguiente comunicado:

No hay hechos importantes que señalar en el frente del este.

En el frente del este las operaciones no han tenido importancia.

LONDRES, noviembre 2.—El gobierno da a la publicidad este comunicado sobre las operaciones en la Mesopotamia:

Ayer nuestros aeroplanos arrojaron bombas en el aeródromo enemigo de Kifri, con buenos resultados.

LONDRES, noviembre 2.—El gobierno publica este comunicado del estado mayor del ejército de Egipto:

Después de una noche de marcha, nuestras tropas en Palestina atacaron a Beer Sheba, la mañana del miércoles, por la parte del oeste y la del sudoeste. La caballería, ejecutando un amplio movimiento envolvente, atacó desde el este.

La ciudad fué ocupada en las primeras horas de la noche, a pesar de la enérgica resistencia del enemigo.

El general sir E. Allenby, en un nuevo parte, anuncia que nuestras tropas tomaron 1800 prisioneros y 9 cañones en las operaciones felices que realizaron contra Beer Sheba.

Nuestras pérdidas en esa acción han sido leves, en comparación con los resultados obtenidos.

LONDRES, noviembre 2.—Despachos recibidos de Amsterdam, anuncian que la mayoría del Reichstag rechazó la designación de von Hertling como canciller, que representaría el rechazo del mensaje del kaiser y una victoria parlamentaria.

Parece, sin embargo, que esta noticia fué enviada antes del despacho oficial de Berlín.

AMSTERDAM, noviembre 2.—Un despacho de Alemania comunica que, según anuncia la "Koelnische Zeitung", el conde von Hertling ha aceptado el puesto de canciller.

Dicho diario dice que el kaiser recibió a von Hertling por la tarde y que en esa audiencia el jefe del gabinete bávaro aceptó la cancillería.

Anuncia también estos cambios: el puesto de primer ministro de Prusia será desempeñado por el doctor Helfferich.

El secretario de estado de justicia, von Waldow, presentó su renuncia.

Von Payer, el leader progresista, es nombrado vicecanciller, y Friedberg, nacional liberal, vicepresidente del ministerio prusiano.

Agrega que la renuncia del ministro de marina, almirante von Capelle, no ha sido aceptada.

PETROGRADO, noviembre 2. — Los maquinistas del ferrocarril de esta capital a Vitebsky se han declarado en huelga, quedando suspendido el tráfico.

PETROGRADO, noviembre 2. — Las autoridades de Finlandia se han negado a cooperar con las rusas en la evacuación de Helsingfors. El gobierno provisional ruso ha resuelto que Finlandia quede bajo la jurisdicción de las autoridades militares en el frente del norte.

SITUACION MILITAR

MARCHA DE LA INVASION GERMANICA EN EL FRIUL. — LOS TUDESCOS TIENDEN SUS AVANZADAS SOBRE LA ORILLA IZQUIERDA DEL TAGLIAMENTO. — CORTE DEL FERROCARRIL MERIDIONAL POR LATISANA. — TOMA DE CABECERAS DE PUENTES EN EL CENTRO. — LA MANIOBRA DEL GRAL. KROBATIN EN EL ALTO TAGLIAMENTO. — IMPORTANCIA DE ESTA EMPRESA. — FOCH Y LOS REFUERZOS FRANCO-BRITANICOS. ESTADO DE LAS OPERACIONES EN LOS DEMAS FRENTES.

Las últimas cuarenta y ocho horas han definido las posibilidades de ambos contendientes en las líneas de montaña y de llanura del Friul. Los tudescos han corregido su primitiva indecisión, procediendo con más premura al avance. La cuña primitiva se ha desplegado, lanzando sus proyecciones desde Udine hacia los diversos rumbos por donde el alto comando teutón podía suponer más realizable la copadura de las fuerzas italianas en retirada. Este objetivo primordial, el único a que ha debido concretarse el ataque germano, apenas ha podido realizarse en mínima parte, sobre fuerzas que indispensablemente era preciso sacrificar para distraer y contener con ellas el desarrollo de la maniobra invasora.

En el momento actual, el tercer ejército, y mucha parte del segundo italianos, se encuentran en salvo; y ambos adversarios toman posiciones a las orillas del Tagliamento. La línea de avanzadas austriaca se extiende al borde oriental de dicho río, desde Pinzano, al pie mismo de las estribaciones alpinas, a unos quinientos metros sobre el nivel del mar; por Dignano — a unos veinticuatro kilómetros directamente al oeste de Udine, sobre el ferrocarril del Tagliamento; — por Codroipo, a poco más o menos igual distancia al sudoeste de Udine, sobre la vía férrea que de esta plaza va a Pordenone, Treviso y Venecia; y hasta Latisana, a poco menos de cuarenta kilómetros más al sudoeste de Udine, último eslabón de la línea tudesca, estación del ferrocarril costanero y estratégico, de Monfalcone y Cervignano a la presunta línea de resistencia italiana.

Bien entendido que estas indicaciones no significan en todos los casos posesión de los puntos indicados, por los agresores; pues sólo en Dignano y Codroipo han sido definidos sus éxitos, según el comunicado alemán. El ataque a Latisana está marcado; pero con él, lo está la resistencia italiana. Esta dispone aún de las carreteras del litoral.

En la región montañosa, el general Krobatin tiene a su cargo la parte más importante, delicada — y quizás decisiva — de la campaña del Tagliamento: el ataque a las cabeceras de este río. Todo parece indicar que se han cumplido las operaciones cárnicas en la forma que las presupusimos oportunamente. Ayer, el comentario del general Corsi corroboraba el punto de vista que fijamos desde las primeras noticias del ataque tudesco. Las fuerzas italianas han debido de retirarse hasta delante de Tolmezzo, detrás del canal del Ferro y del curso del río Fella, para propugnar el previsto empuje de los austro-teutones a la parte superior del río Tagliamento. Y si se considera que el general Krobatin marcha en regiones montañosas, donde hay alturas que se elevan hasta [illegible] metros; en momentos en que se desarrolla un estupendo temporal, y en que los caminos están intransitables, a causa de la lluvia: ha de comprenderse que sólo no encontrando ante sí sino la menor y más indispensable resistencia, puede haber recorrido en tan breve lapso los treinta y pico kilómetros que median entre Plezzo y Semona, deslizándose por las gargantas del Uccea y del Torre, hasta las estribaciones de Monte Chiampon, donde se encuentra combatiendo a estas horas.

Decimos que esta es la parte más importante de la presión austriaca, porque esa cabecera del río es la de menos dificultoso tránsito para los tudescos. Las regiones del curso meridional ofrecen, en esta época del año, el inconveniente muy considerable de las avenidas, que anulan los vados.

En cambio, si Krobatin atravesase las cuencas de la montaña alpina, el grueso del ejército podría seguirse a través de esa nueva brecha; y la línea defensiva del Tagliamento, así flanqueada, quedaría virtualmente inútil, determinando la prolongación de la retirada hacia espaldas del Piave.

La circunstancia de que se acuse el arribo de los refuerzos franco-británicos a la línea del Tagliamento parece indicar que, en concepto del general Foch, a cuyas órdenes se encuentran, la eventualidad adversa a que aludimos puede ser evitada. En ese caso, los entusiasmos berlineses, aunque explicables, resultan un poco prematuros. Lo peor que puede ocurrirles a los austriacos es ser detenidos en la zona predeterminada por el estado mayor italiano.

Ello, en concreto, significaría que su iniciativa vuelve a quedar supeditada a la voluntad, a los cálculos de su contendor. La invernada en las llanuras del Friul sería un buen reposo para el laureado ejército de von Below. Pero, esa invernada no sería nunca un sueño sobre lecho de laureles; es decir, que el pretendido reposo no se produciría. La detención del envite austro-alemán en la zona del Tagliamento, entrañaría un principio de rechazo de la invasión tudesca. Y costase lo que costara, los austro-alemanes tendrían que retroceder. Su labor consistiría entonces en una fatigosa resistencia, para dar tiempo al tiempo, y procurar que su salida definitiva del territorio italiano se postergase hasta época más propicia para el paso de las montañas. Lo cual significa que el campo de batalla de la Entente, durante el invierno, sería la llanura del Friul.

En el momento de escribir este comentario, sólo discurrimos en un ambiente conjetural. Es la hora de las grandes expectativas. Los contendores se aperciben a la gran batalla. Los preliminares dejan una valiosa conclusión; a saber: el ejército italiano conserva su integridad moral y su eficiencia combativa. Ha desarrollado su maniobra de retirada con tan consciente audacia, con tal homogeneidad de concepto y de acción desde los generales hasta el último soldado, revelando tan bien sostenido espíritu de sacrificio: que todo pronóstico favorable a sus ulteriores esfuerzos, sin restar al acaso la influencia que tiene en todo hecho humano, es perfectamente viable, y se halla dentro de la lógica de los desarrollos bélicos en marcha.

No se ha producido, en el frente occidental, ningún hecho de marcada importancia. La nueva situación creada por los acontecimientos austro-italianos tiene que determinar un retardo en la campaña occidental: A ninguno de los contendores les conviene comprometer demasiado seriamente las cosas en la línea franco-belga. Más bien pudiera ocurrir que a favor del receso obligado, Hindenburg realizase paulatinamente un acortamiento de su línea.

La tendencia alemana, en estos momentos críticos, es al repliegue en todo el frente que no sea el italiano. Así mismo ocurre en el oriental, donde los germanos continúan evacuando las posiciones que detentaban al este de Riga.

No queda, pues, sino esperar la realización del gran acontecimiento en perspectiva.

Folletín de LA EPOCA (85)

MARC MARIO

EL HUERFANO DEL REGIMIENTO

Con las dificultades que había hecho ver que existían, su acción había de hacer en ella un reconocimiento aun más vivo que el que ya sentía, y el amor, contra el que luchaba y que aumentaba a despecho de sus esfuerzos, aquel amor para el que se sentía indigna y que la hacía temblar, adquiriría mayores fuerzas...

Amada por él no podría ocultar cuáles eran sus sentimientos... la confesión se escaparía a pesar de su voluntad como el testimonio de su gratitud infinita.

Temía nuevas desgracias de este amor que fatalmente se arraigaba y que la primer declaración haría salir al exterior... ¡Y esta declaración había asomado ya varias veces a los labios del enfermo!

Y ella sentía tentaciones...

Hubiera querido huir de él, pero ya no tenía energía para ello.

Su huida, para lo que ya era tarde, no hubiera, por otra parte, conseguido variar el estado de cosas, y en cambio sería causa de que se precipitara más el final que tanto temía, porque Marcial hubiera corrido en su seguimiento.

Pero la casualidad intervino.

El restablecimiento del [illegible] era un hecho.

Apenas le quedaba un poco de palidez en sus mejillas, que ya no estaban lívidas ni delgadas.

Hacía quince días que Antonia no vivía en la casa del capitán Morín, aunque iba cada día a pasar allí una hora por obedecer a la señora Virenque, que así se lo había pedido.

Marcial salía a diario a pasear con el hijo de su amigo por la orilla de los muelles hasta el arsenal, y a veces hasta Mourillon, según como andaba de fuerzas.

Una mañana, recibió un pliego de la comandancia de marina que le llevó un ordenanza.

Se le invitaba a presentarse en el hospital general para ser sometido a examen del consejo de sanidad.

Iban a expirar los tres años y el reglamento ordenaba que, llegada esta fecha, se resolviera si debía obtener una nueva licencia por enfermedad temporal, o ser definitivamente separado.

El marinero palideció al leer la orden pero ocultó la emoción a sus amigos y el día fijado se presentó en el hospital de marina.

Se le examinó minuciosamente al joven oficial, y después de mandarle retirarse, oyó fuera de su presencia al médico que le había asistido.

Quince días después, Marcial Rousset recibía del prefecto marítimo la copia de un decreto ministerial, que declaraba su licenciamiento con el máximum de retiro por heridas sufridas en campaña.

Este fué un golpe doloroso para el joven abanderado de navío, cuyo porvenir quedaba súbitamente cortado; la emoción que sufrió, hizo subir las lágrimas a sus ojos.

¿Qué hacer...?

No le quedaba otro remedio que someterse, pero le quedaba un consuelo: ¡su amor!

Entonces fué cuando conoció mejor que su corazón estaba preso, y se decidió a consagrarse por entero a aquel cariño.

Antonia le amaba; lo había comprendido, y había adivinado que se defendía contra aquel amor; pero él la vencería en la tierna lucha que iba a comenzar, y la haría acceder a unirse a él por los lazos del corazón.

Marcial, por de pronto, decidió separarse de sus amigos, y les anunció que iba a emprender un viaje para ir a ver a su padre; después pensaba seguir viajando para tomar fuerzas antes de decidirse a nada, porque era demasiado joven para no tener el proyecto de aprovechar su actividad.

Quería ir a Argelia.

Volvería en cuanto hubiese tomado una determinación y seguiría la vida que se hubiese trazado...

Esta partida, esta separación, dejaron desolada a la pobre Antonia cuando él mismo se la avisó, y en su espíritu nació un misterioso presentimiento al saber que se dirigía a Argelia.

¿A qué iba allí...? ¡Allí donde había sufrido tanto ella, donde había sido madre, donde estaba su hijo...!

¡Qué importa! También ella había tomado su resolución y la ausencia de aquel a quien se consideraba indigna de amar, la serviría para poner a su absurdo amor una barrera infranqueable.

Marcial partió, pero se había dado cuenta de lo que pasaba en el espíritu y en el corazón de su amada; su corazón había respondido al amor, y su espíritu pusilánime la hacía defenderse de él.

Había confesado a su padre, el viejo maestro de la Ciotat, lo que por ella sentía, y los proyectos que había formado.

—Sí, es verdad — habíale dicho, — he llegado a amar a esa muchacha, cuya generosidad me ha revelado un gran corazón y un alma tierna, dotados de condiciones realmente superiores; y ella también me ama, lo he comprendido bien, aunque ella se esfuerza en ocultar su pasión. Yo quiero hacerla mi esposa, y devolverá su hijo, ya que su noble amor de madre la domina. Quiero pagar sus desvelos, a los que en gran parte debo la vida, porque fueron sufridos con cariño verdaderamente maternal.

He ahí por lo que he decidido ir a Argel.

Y el anciano maestro había abrazado a su hijo en un arranque de admiración y había aprobado cuanto intentaba.

—Sí, Marcial, vé — le dijo, — Vé a cumplir esa buena acción y a completar así la buena obra que has comenzado, rehabilitando a esa inocente víctima del amor, y devolviéndola un hermano que se sacrificó por vengarla...

. . . .

Marcial apenas se detuvo en Argel.

Después de una estancia de cuarenta y ocho horas para visitar a uno de sus antiguos jefes, marchó a Médéah.

Cuando el coronel del primer regimiento recibió la tarjeta del joven, recordó al instante el proceso ante el consejo de guerra de Tolón, que tan afectuosamente había seguido.

Lo recibió inmediatamente, sorprendido por la visita, y su acogida, llena de cordialidad, atestiguó al ex abanderado de navío, la admiración que le profesaba.

—Usted fué, teniente, quien salvó a aquel valiente muchacho, y quien por grandeza de corazón, más que por talento oratorio, con ser grande el que le adorna, logró que se le absolviera — le dijo el coronel dándole la mano.—Me felicito de la ocasión que se me presenta de decir a usted lo que pienso, y de hacer elogios a su mérito.

—Mi coronel — respondió Marcial. —Fué un sentimiento de humanidad y de justicia lo que me impulsó a aquella defensa; pero crea que no tengo mérito alguno por ello, porque el tribunal en pleno estaba convencido de su inocencia, y no podía existir un oficial francés que le condenara.

El coronel esperó que el joven le impusiera del objeto de su visita.

—Aun es el mismo asunto lo que me trae cerca de usted, mi coronel —explicó Marcial, — porque el plan que me formé aún no está cumplido en todas sus partes, y para lo que me resta, me es muy necesario su concurso.

—Todo lo tiene usted concedido, mi querido teniente — contestó sin dudar el coronel.

—Le doy las gracias de todo corazón... Queda una víctima, y una víctima digna del mayor interés, puede creerlo.

—¿La hermana de ese marinero?

—Sí, mi coronel: Antonia Gallo.

—La víctima de aquel miserable a quien hubiese arrojado de mi regimiento, de no haber tomado él la delantera, pasándose a otro que también le ha repudiado — dijo el coronel con una soberbia explosión de indignación.

—Antonia Gallo vería destrozada su vida si siempre estuviera separada del hijo por quien ha sufrido tanto, y he querido completar mi obra haciendo cerca de usted esta diligencia.

—¿Con objeto del pequeño Antonio...?

—Para devolverle a su hijo... Sí, mi coronel... eso es lo que he venido a pedirle, cierto de que no habré llamado en vano a su corazón.

—No; puede usted asegurarlo; porque he compadecido sinceramente los dolores de esa desgraciada madre, casi una niña, de la que ha gozado ese miserable tan indignamente y tan vergonzosamente ha abandonado.

—Jamás hubiera osado esa pobre niña dirigirse directamente a usted, porque aun se siente, a pesar de su inocencia, avergonzada y herida, y yo la substituyo, para acabar de hacerla justicia.

—Comprendo... — dijo el señor de Beauyéres con emoción, que no estaba exenta de una secreta angustia. — Ella es la madre... sus derechos imprescriptibles exceden a los que yo he adquirido sobre su hijo...

—Sí, ella es la madre... y usted comprenderá que no puede tener nunca dicha completa separada de su hijo.

Estas palabras impresionaron al militar; acababa de comprender la necesidad de separarse del niño, al cual estaba unido tan profunda y paternalmente, y, a pesar de su gran pena, ni un momento hubiera dudado en cumplir el acto de justicia que se le pedía en nombre de aquella desolada madre.

¿Pero acaso podía continuar la paternal misión que se había impuesto?

La madre pedía acercarse a su hijo.

—El papel que está usted cumpliendo, mi querido teniente, prueba la elevación de su corazón, y es mi deber ayudarle a cumplirlo.

—¡Oh! Gracias, mi coronel — dijo Marcial; — gracias en nombre de esa pobre madre.

(Continuará).

CRONICA SOCIAL

Calzado
La Importancia Variedad y Selección De Nuestro Surtido en
CALZADO
para Señoras y Niños
constituyen lo más "chic" lo más nuevo y lo más conveniente en el ramo
Una visita a nuestras Secciones de CALZADO Es ventajosa y de Buen Tono
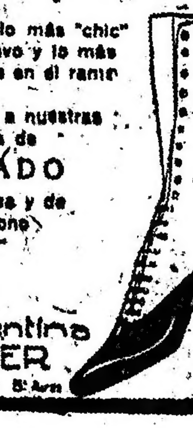
Casa Argentina SCHERRER
161 SUIPACHA 165 B. Aires

La salida del "Infanta Isabel", que lleva a Europa un grupo numeroso de viajeros conocidos, motivó esta mañana una animada reunión a bordo de ese trasatlántico.

El marqués Carlos de Morra de Monterrochetta fué despedido por miembros de su familia y amigos, que formaron interesante grupo hasta el momento de la partida. Se dirige a Italia, por asuntos de familia, y su ausencia durará pocos meses.

—El ministro de Méjico, señor Isidro Fabella que va a Europa para dirigirse luego a su país, fué saludado por un representante de la cancillería y por numerosos connacionales y amigos.

—En viaje de descanso se dirige a la madre patria el señor Emilio Boix, agregado comercial a la embajada de España ante nosotros.

—A hacerse cargo de su puesto, parte el cónsul argentino en París, señor Arturo Monteverde.

—En el "Infanta Isabel" vuelven a Europa los últimos artistas conocidos que aún quedaban de la pasada temporada del Colón. Juntamente con ellos viajan los empresarios Da Rosa y Mocchi, circunstancias ambas que determinaron una crecida afluencia de gentes de teatro, periodistas y críticos a la hora de la despedida.

Son, además, pasajeros del barco los señores:

Doctor Ernesto Quesada, doctor Julio Rey Pastor, Emilio Casares y señora; el secretario de la legación de Chile ante la Santa Sede, señor Baeza Favar; secretario de la legación de Méjico, señor Alfaro; cónsul de Chile en Málaga, señor M. Garrido; cónsul de Chile en Milán, señor Felipe de la Fuente; etc., etc.

* * *

Ha sido recibida con general pesar la noticia del fallecimiento del ingeniero señor José Ramos Muñoz, caballero apreciadísimo en nuestra sociedad, dentro de la cual contaba con extensas vinculaciones de parentesco y de afecto.

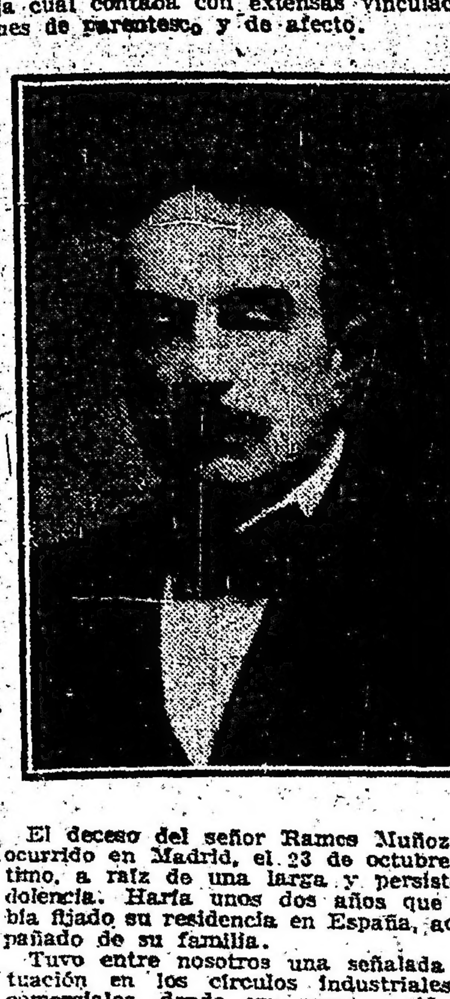

El deceso del señor Ramos Muñoz ha ocurrido en Madrid, el 23 de octubre último, a raíz de una larga y persistente dolencia. Hacía unos dos años que había fijado su residencia en España, acompañado de su familia.

Tuvo entre nosotros una señalada actuación en los círculos industriales y comerciales, donde era muy considerado como hombre de labor y de reconocida competencia. Organizó aquí la oficina de inspección de bosques, en el ministerio de obras públicas.

Numerosos telegramas de condolencia han sido dirigidos a su viuda, la señora Julia Alvarez de Toledo de Ramos Muñoz.

* * *

Con motivo del cuarto centenario de la muerte del cardenal Francisco Giménez de Cisneros, se celebrarán el domingo 11 del corriente los siguientes actos conmemorativos.

En el templo de San Francisco, a las 10 a. m., misa oficiada por el Ilmo. señor obispo de La Plata, monseñor Juan N. Terrero.

Antes de la misa se descubrirá la placa rememorativa que se colocará en el atrio.

Elogio histórico del cardenal, por un padre de la orden franciscana.

Durante la misa, el señor Bernardo M. de Irigoyen ejecutará en el violoncelo, acompañado de órgano, las siguientes piezas:

a) Aria, de Bach; b) Largo, de Purcell; c) Andante, de Schumann.

En el salón de actos públicos del Colegio del Salvador, a las 9 de la noche, velada literaria y musical, con el siguiente programa:

1. Himno al cardenal Cisneros música del maestro Félix Ortiz y San Pelayo, cantado por la "Schola Cantorum" de San Francisco.
2. Conferencia sobre el mismo, por el Dr. Angel de Estrada (hijo).
3. Orfeó Catalá, director maestro Pedro Bosch: a) Negra sombra (balada gallega), Montes; b) El Capdill, Escarrá; c) Barquejant, Mendelsshon; d) L'Ampurdá, Morera.
4. —Visión de glorias (poesía), por el R. P. Juan Marzal, S. J., declamada por el señor Antonio Cunill Cabanilla.
5. Un carácter, discurso por el señor Ricardo Monner Sans.
6. Marcia II, Air de Ballet (orquesta), G. Massenet.
7. Era un genio (oda), del señor Francisco Actis, declamada por el señor Atilio del Oro Maini.
8. Marcha final, Ruines de Thébes, por la orquesta.

* * *

El concierto que el lunes próximo por la noche dará en el Odeón el pianista Rubinstein, constituye una gran nota artística y social en perspectiva.

Será ésa una interesantísima velada, que congregará a gran parte de nuestra sociedad más conocida.

Su producto se destina, como es sabido, a las colonias de vacaciones para niños débiles, de la asociación Escuelas y Patronatos.

El programa que ejecutará Rubinstein es el siguiente:

Primera parte — Toccata y fuga en re menor, Bach-Tausig. Sonata op. 57. Appassionata, Beethoven. Assai Allegro. Andante con moto. Allegro ma non troppo. Presto.

Segunda parte — Corpus Christi en Sevilla, Rondeña, Málaga, Lavapiés, de Albéniz.

Tercera parte — Hommage a Rameau, Mouvement, Reflets dans l'eau. La plus que lente, Debussy. Polonaise en la bemol, op. 53, Chopin.

Las pocas localidades disponibles para este concierto pueden adquirirse en Paraná 1055, o reservarlas por teléfono: 3464, Juncal.

* * *

Bajo los auspicios de la Sociedad Damas de Caridad que preside la señora Carolina Estrada de Martínez continuará mañana sus interesantes conferencias el Pbro. D. Leonardo Ayala, en el local del asilo de la calle Paraguay 1252.

La disertación comenzará a las 3 de la tarde y versará sobre "Un sistema pedagógico para escuela social de sordomudos".

La entrada costará dos pesos, a beneficio de los asilos maternales que dicha institución sostiene.

* * *

Se cumple mañana el primer aniversario del fallecimiento del malogrado joven Alfredo Giménez Zapiola, cuya prematura muerte fué tan lamentada por sus amigos y compañeros de estudios, lo mismo que en la sociedad en general.

Con ese motivo, la familia hará oficiar un funeral a las 11.30 de la mañana en la iglesia del Pilar.

Después de ese acto, será inaugurado en el sepulcro que guarda sus restos en la Recoleta, el busto erigido en su memoria por la comisión pro-homenaje, constituída a raíz de su fallecimiento.

Hablarán en ese acto, en nombre del centro de estudiantes de derecho, el señor Eduardo Bullrich (hijo), y en nombre de sus amigos el señor Jorge Mauricce (hijo).

* * *

Mañana a las 3 de la tarde, se inaugurarán en el Pabellón de las Rosas, las anunciadas fiestas del Día de Francia, cuyo producto se destinará a las obras humanitarias del comité nacional establecido en París, bajo la presidencia de honor del presidente, M. Poincaré.

El comité patriótico francés de esta capital, ha confeccionado un extenso y variado programa, que es garantía segura del éxito de los festejos.

A la hora indicada y con asistencia del ministro de Francia, M. Jullemier, se abrirá la kermesse, que continuará funcionando los días sábado y domingo, tarde y noche.

A las 3.30 será descubierto el busto de M. Th. Chanfreau, ex-presidente de la sociedad Les Veterans de Buenos Aires, caído en el campo de batalla.

Habrá un servicio esmerado de té y confitería, que funcionará en el local de las fiestas.

A las 4 de la tarde, se efectuará el lanzamiento de esféricos. A las 4.30 la banda municipal ejecutará un concierto en los jardines del nombrado pabellón.

A las 8 se servirá un diner-concert, pudiendo hacerse el pedido de las mesas a la secretaría del comité, Viamonte 666. A las 10 de la noche, se quemarán fuegos artificiales.

El domingo 4 de noviembre, las fiestas empezarán a las 2 de la tarde, con un programa de numerosas novedades. A las 3, habrá desfile de boy-scouts y pupilos de la sociedad "Patria"; a las 4, concierto en los jardines y lanzamiento de globos con paracaídas; a las 8, diner-concert, y a las 10.30 de la noche, grandes fuegos de artificio.

Durante los dos días, de tarde y de noche, habrá espectáculos variados en el teatro del Pabellón.

La entrada al Pabellón se ha fijado en un peso para personas mayores, y en treinta centavos para los niños.

* * *

Con motivo de su cumpleaños, la señorita María Alcobendas se vió ayer muy visitada por miembros de su familia y amigas que pasaron a saludarla.

Vimos allí a las señoras:

Mercedes Vela de Alcobendas, Laura Lanús de Alcobendas, Ema Vela de Duncan, María Catelín de Campos, Adela Vela de Torres, Raquel Alcobendas de Virasoro, Rebeca Vela de del Cerro, Sara del Cerro de Abella.

Señoritas: María, Sara y Luvia Vela, Benigna y Ernestina Lanús, María Teresa y Mercedes Duncan Vela y algunas otras.

* * *

Se anuncia para el miércoles próximo una matinée infantil en el Splendid Theatre, a beneficio de la escuela y taller gratuito de la archicofradía de Nuestra Señora del Huerto.

En el programa, aparte del estreno de interesantes films, figuran un cuadro alegórico, formado por numerosas niñas; bailes clásicos por parejas infantiles y un ventrílocuo que presentará sus muñecos parlantes.

Los palcos valdrán 10 pesos, las plateas 2.

Las localidades deben solicitarse en Juncal 1267, personalmente, o por teléfono al 330 Juncal.

Habrá una rifa de juguetes, cuyos números van incluídos en las entradas.

Invitan para la fiesta las siguientes niñas:

Emilia Cané, Elena Castro Soto, María Luisa del Carril, Josefina Murature, Martha Viale Ramos Mejía, Noemí Lastra, Carmen Sánchez Terrero, Sara Drago Mitre, Sara Frederking, Caritina Estrada, Ernestina Julieta Lanús, María Josefina Ezcurra, María Luisa Solé, Hebe Lastra Cranwell, María Magdalena Bullrich, Inés Elizalde, Adela Aguirre Ugarte, Angélica Pueyrredón, Angélica Gómez Aguirre, Susana Uriburu, María Mercedes Obarrio, Cora Lía Nolting, Virginia Fox Tonkinson, Elisa Aranda, Mercedes Lastra, Graciela Calderón Racedo, Alicia Elizalde, Mecha Leguizamón, Justa Cané, Ana Teresa del Carril, Elena Quesada, María Rosa Murature, María R. Campos Urquiza, Mercedes Uriburu, Martha Pueyrredón, Susana Gómez Aguirre, Enriqueta Lastra, Hortensia Quirno, Alicia Fox Tomkinson, Carola Aguirre Ugarte, Julia Ezcurra, María Amelia Mazza, María Gertrudis Lanús, Josefina Castro Soto, Helena Horteloup, Arminda Ramos Mejía, Ana María Bidau, María Josefa Padilla, Carolina Marini, Julieta Luro Sahores, María Clementina Villegas, Lía Elena Elizalde, Julia Sánchez Terrero, María Elena Lastra, Delfina Drago Mitre, María Estela Rodríguez Lubary, María Teresa Aguirre Ugarte, María Eloisa Leguizamón, María Rosa Uriburu, Chrie García, Herrera Onrubia, Lía Calderón Racedo, María Cristina Fox Tomkinson, Nelly Marini.

* * *

Se realiza mañana la boda de la señorita Susana Sicardi Lezica, con el señor Pastor Achával Rodríguez.

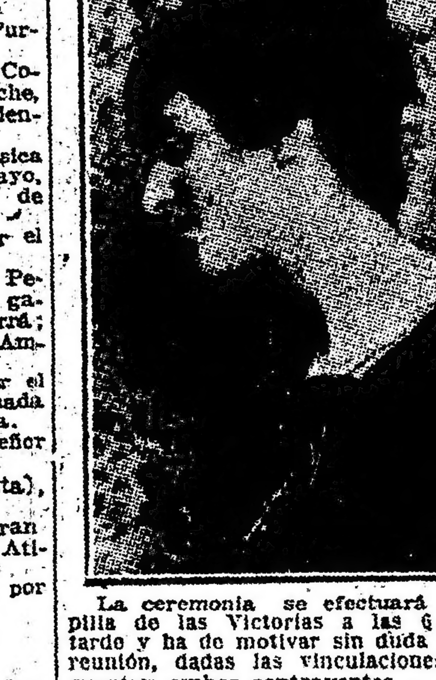

La ceremonia se efectuará en la capilla de las Victorias a las 6.30 de la tarde y ha de motivar sin duda una lucida reunión, dadas las vinculaciones con que cuentan ambos contrayentes.

Serán padrinos la señora Victoria Caminos de Achával Rodríguez y el doctor Francisco Sicardi.

Los novios entrarán al templo acompañados del siguiente cortejo:

Jacoba Achával Rodríguez de Franchini con Guillermo Franchini, Josefina Sicardi Lezica con Alejandro Ceballos, Celia Ayerza de Achával Rodríguez con Tristán Achával Rodríguez, Victoria Achával Rodríguez con Domingo Achával Rodríguez, Elfride Brinkman de Achával Rodríguez con Angel Achával Rodríguez, Urbana M. Achával Rodríguez con Alejandro Achával Rodríguez, Guillermina Achával Rodríguez con Carlos P. Goyena, María Isabel Sicardi Lezica con Guillermo de Achával y María Elena Sicardi con Enrique Lezica.

Del acto civil fueron testigos por parte de la novia, los señores Eufemio Uballes, Faustino de Lezica, Alejandro Christophersen y Ricardo Lavalle; y por la del novio, los señores Carlos M. Ceballos, Guillermo Franchini, Tristán Achával Rodríguez y Juan Carlos Lagos.

* * *

Fueron inhumados esta mañana en el cementerio del Norte, previa misa de cuerpo presente en la iglesia del Pilar, los restos de la señorita María Josefa Aparicio, cuyo fallecimiento, ocurrido ayer, ha sido sinceramente deplorado por sus numerosas amistades, entre las que cultivó muchos y sinceros afectos.

Ambas ceremonias congregaron numerosa concurrencia, que evidenció el pesar causado por la desaparición de la señorita de Aparicio.

* * *

Los médicos que asisten al R. P. Masferrer, lo han declarado ya fuera de peligro, noticia que será muy bien recibida entre las muchas amistades del distinguido jesuíta.

* * *

Pasado mañana se realizará en los salones del Plaza Hotel un té-concierto organizado por la comisión protectora de la escuela dominica gratuita María Josefa Roselló, que dirigen las Hijas de Nuestra Señora de la Misericordia.

La fiesta promete resultar muy lucida. Durante ella se procederá al remate de labores confeccionadas por niñas conocidas y objetos donados por varias casas de comercio.

La entrada, con opción al té, se ha fijado en tres pesos. Son ya numerosas las familias que han comprometido mesas.

Patrocina esta fiesta la siguiente comisión:

Marcelina Irigoyen de Rodríguez, Elena Cornet de Correa, Josefa Beyró de Fernández, Amalia Irigoyen de Cires, Daría Fernández Beyró, Elena Lourtet, Luisa Arrieta, Enriqueta Granel, Isabel Menéndez, Josefina Mac Donnell, Rosario Gómez Cornet, Ana Arrieta, Tina Leguizamón, Rosario San Martín, F. María Teresa de Saint Genis, María Arrieta, Mariana Duhau, María Elena Méndez Goncalves de Fernández Beyró, Tita Pastor Irizar, M. Magdalena de Saint Genis, Ida F. B. de Ghigliani, Pura Pastor de Fernández Díaz, Dolores S. de Arrieta, Elisa Juliá, Amalia Lourtet, Delia M. P. de Fernández Blanco, Emilia Díaz de Banzá, Ana Terrazón de Mooney, Mercedes Haymet de Cigorraga, Mabel Margan, Corina Bollero, Emirena Bollero, Catalina Mussini, Sofía Cabrera y Josefina Meira.

* * *

Mañana será bendecido en casa de la novia, el enlace de la señorita Manuela Miquelarena con el señor Bernardo Hareguy, siendo padrinos doña Manuela G. de Miquelarena y don Bernardo Graciarena.

En el acto civil, que se realizará por la tarde, actuarán como testigos, por parte de la novia, los doctores Martín Larralde y Antonio Villanueva, y por parte del novio, los doctores Carlos Rodríguez Larreta y Leopoldo Maupas.

* * *

Será muy interesante la fiesta que el lunes próximo se realizará en el Splendid Theatre, organizada por la comisión de damas que preside la señora Elena Torres de Muñiz, a beneficio del Asilo Dulce Nombre de Jesús.

Casi todas las localidades han sido ya tomadas para la velada de esa noche.

Se pondrá en escena, como lo tenemos anunciado, la comedia "La consulesa", de los hermanos Alvarez Quintero, y cuya interpretación estará a cargo de un distinguido grupo de señoritas y caballeros.

Figuran, además, varios bailes, entre ellos "la firmeza", que será bailado por las siguientes parejas:

Josefina de Escalada con Hugo Eppens, Zulema Durañona con H. Zamboni, Dora Durañona con F. Howar, Sara Viejobueno con Emilio Vivot, Sara Salas con P. del Castillo, Ana M. Gorostiaga con C. Frías Padilla, Isabel Pernin con Raúl González Roura y M. T. Méndez con Raúl Basavilbaso Capdevila.

En la ejecución del "Cielito" intervendrán las siguientes parejas:

Emilia Coronado con V. Pardo de Tavera, Josefina Amadeo Videla con René Salas, Sara Salas con Emilio Vivot, Lía Rodríguez Lubary con E. Meyer Arana, Julia Durañona con E. Pardo de Tavera y María T. Huergo con Raúl Basavilbaso Capdevila.

También se representará el cuadro escénico criollo "Crepúsculo pampeano", original del señor Otamendi.

El precio de los palcos se ha fijado en 18 pesos, el de las plateas en 4 y la entrada general en pesos 1.50.

Las localidades pueden solicitarse desde ya en el domicilio de la señora María Elena Méndez Goncalves de Durañona. Santa Fe 1991, o por teléfono al 3037 de Juncal.

* * *

Todos hemos sido alguna vez penosamente sorprendidos por una voz chillona, quebrada y áspera salida de los labios de rosa de alguna linda mujer. Otras veces ha sido una voz nasal o gutural absolutamente desagradable. Y todos nos hemos preguntado: ¿cómo es que la mujer, tan cuidadosa de su belleza, ha olvidado que la voz clara, suave y armoniosa, es uno de los encantos femeninos? La voz musical y aterciopelada es tan escasa como la belleza clásica, seguramente; pero la voz bien timbrada y de tono medio es tan normal en la mujer como la finura de los rasgos y de la piel. Bastaría el elemental cuidado de no falsear ni violentar la voz, para conservarle su encanto natural. El hábito de hablar mucho levantando la voz sobre su tono natural la altera y la afea. La voz nasal y mal articulada, es casi siempre resultado de una indolencia no combatida, y a causa de esta indolencia, las personas que adolecen de este defecto, hablan poco.

¡Pero, y las mujeres locuaces, de voces estridentes, ásperas, chillonas! El ceceo, que es gracioso durante la primera juventud, puede y debe ser combatido. Pasada cierta edad, el contraste de su gracia infantil con el aspecto y los conceptos de persona no juvenil, es muy desagradable. Unos caballeros turistas, que asistían a una fiesta al aire libre, admiraban a un elegante grupo femenino que discutía animadamente el elenco y el repertorio de la pasada temporada lírica.

Uno de los caballeros dijo en aire confidencial:

—¡Qué caras tan finas y que lindos ademanes!, pero, ¡qué voces tan ingratas, tan incultas!

Las reuniones de etiqueta, de ambiente severo y frío, por ser las menos bulliciosas, no son las que ponen en evidencia la imperdonable negligencia con que la mujer anula uno de los bellos dones con que la naturaleza la ha dotado. En las reuniones sin etiqueta, a veces de gran animación, y sobre todo, de una garrulería excesiva, se discuten todos los temas con una superabundancia de razones puramente subjetivas, enunciadas simultáneamente por varias damas, que tratan, cada una, de hacer prevalecer su propia opinión, levantando la voz hasta ahogar todas las demás. Cuando esta pequeña falta degenera en hábito, recibe un severo castigo: la voz se vuelve áspera, insegura, o muy gruesa o muy aguda, pero siempre profundamente desagradable. La voz femenina es una maravilla de acústica, música inimitable que es por sí sola una fuerza y un argumento que persuade, estimula, alegra o serena el espíritu. Y este prestigioso auxiliar de la mujer es desdeñado y maltratado deliberadamente por quienes calificarían justamente de criminal torpeza el deterioro voluntario de un arpa, de un violín o de un piano.

* * *

Mañana se efectuará el casamiento de la señorita María Ochoa con el señor Rodolfo Alince.

Serán padrinos de la ceremonia, que se realizará en casa de la novia y en la mayor intimidad, la señora María M. de Ochoa y el doctor Amílcar Luzuriaga.

En el acto civil actuarán como testigos los señores Adolfo Bazán y Luis A. Pelliza.

* * *

Con motivo de la terminación de los estudios secundarios y con el fin de estrechar vínculos, los alumnos de quinto año, segunda división del colegio "San José", realizarán a fines del corriente mes un banquete en los salones del restaurant del Pasaje Güemes.

Se ha constituído una comisión para encargarse de los preparativos, formada por los señores Luis Rodríguez Irigoyen, Robinson, Héctor Piantelli, Julio Figuerca, Pedro M. Allende.

* * *

Mañana a las 10 a. m., la Pía Unión de la Purísima hará celebrar una misa en el altar de la Virgen, en el templo de San Francisco, por la extinta consocia señora Inés Ortiz de Zárate de Lagos.

* * *

En casa del doctor Fermín Rodríguez, en Bernal, será bendecido el 12 del corriente el enlace de la señorita Clia Rodríguez con el señor Fernández Pozzo, actuando como padrinos el doctor Fermín Rodríguez y la señorita María Cristina Pozzo.

La ceremonia se efectuará en la mayor intimidad, a las 5 p. m.

* * *

El 8 del corriente será consagrado, en la iglesia de San Miguel Arcángel, a las 9.30 p. m., el enlace de la señorita María Ignacia Martínez con el señor Eduardo César Scotti, actuando como padrinos el señor Alberto Bernardino Martínez padre de la novia, y la señora Adela Maldonado de Scotti, madre del novio.

Del acto civil, que se realizará por la tarde del mismo día, serán testigos, por parte de la novia, los señores Carlos Eduardo Martínez y Alberto B. Tallaferro, y por el novio, los señores Raúl E. Scotti y José María Pita.

El séquito hará su entrada al templo en la siguiente forma:

La novia con el señor Alberto Bernardino Martínez, el novio con la señora Adela Maldonado de Scotti, Josefina Ortúzar de Martínez con Eduardo S. Scotti; Camila Martínez de Taliaferro con Alberto B. Tallaferro; María Isabel Loutón de Scotti con Raúl E. Scotti; Felicitas Martínez con Ricardo Quintana; María Antonieta Scotti con Julio Peralta Martínez; Lía Rivadavia de Scotti con Hugo Scotti; Julia Victoria Martínez con Ernesto Mariano Scotti; Emilia Hovert de Scotti con Héctor A. Scotti.

Los desposados partirán esa misma noche para el Tigre, donde pasarán una corta temporada.

* * *

Acabo de visitar el hospital inglés, a pocos kilómetros de Pougues — dice el corresponsal de "Excelsior" en el frente británico. — Este centro de cirujía, completamente autónomo, es francés por su administración, inglés por su personal y americano por la generosidad que le da vida y le permite ser un modelo de hospitales.

Fué creado en 1914, gracias a la señora Wood Bliss, esposa del consejero de la embajada de los Estados Unidos en París, que ha tomado a su cargo el sostenimiento de once hospitales de la misma importancia. Si se considera que el presupuesto de éste, que no tiene más que un pequeño número de heridos es de 1000 francos por día, puede calcularse cuál es la obra de los americanos en los dominios de la caridad, ya desde antes de entrar en el grupo de los aliados.

En lo que concierne al personal — añade el corresponsal de "Excelsior", — sabía que iba a encontrar allí el ejemplo del más discreto sacrificio y la abnegación más profunda, que ha encontrado en la guerra una ocasión única de manifestarse. En la lista de enfermeras, y en uno de los más humildes rangos, figura uno de los nombres pertenecientes a la más rancia aristocracia inglesa.

La princesa Luisa de Battenberg, convertida en lady Luisa de Mountbatten, a causa de la decisión del rey Jorge V, de modificar los nombres de origen germánico, es hija del príncipe Luis de Battenberg, primer lord del almirantazgo antes de la guerra, cuñado de la ex zarina, con cuya hermana mayor se casó en 1866; la princesa Irene de Hesse, nieta por parte de madre de la reina Victoria de Inglaterra.

Es, además, hermana del príncipe Jorge, que se unió en matrimonio con la hija del gran duque Miguel de Rusia.

El hoy ya difunto príncipe Enrique de Battenberg se unió en matrimonio con la princesa Beatriz de Inglaterra, hermana de Eduardo VII, hija de la reina Victoria y madre de la reina de España. Era, pues, padre político de Alfonso XIII y tío del rey Jorge V.

Lady Luisa de Mountbatten, emparentada con tantos príncipes de sangre azul, se halla en ese hospital como simple "nurse", primer escalón en las jerarquías de las enfermeras, y se oculta cuidadosamente, para que le permitan olvidar que sea otra cosa.

Cuando la enfermera superior o la "sister", enfermera encargada de un piso o de una sala, le dicen que se ocupe de tal o cual cosa, obedece solícita, reconociendo en la una el derecho de mandar y en ella el de obedecer.

Tiene a su lado su amiga, lady Paget, que se halla en servicio activo, y otras personalidades inglesas que se han manifestado solícitas para cuidar los heridos.

Joven, treinta años apenas, tiene la fisonomía de una mujer en la que los encantos no han excluído las energías y manifiesta voluntad en todos sus rasgos.

* * *

En la quinta del señor Guillermo D'Artillac Brill y señora, en Bernal, se organizan todos los domingos animagas reuniones de té y bridge, asistiendo numerosas damas y caballeros.

* * *

Los salones de la confitería París han de verse esta tarde muy concurridos, a la hora del té, con motivo de ser día de moda.

La orquesta anuncia un programa especial.

* * *

Ha regresado de Santa Elena (Chaco), el señor Rafael de Vinent y Valiente.

* * *

Tiende a acentuarse la mejoría de la señora Virginia Alvear de Tomkinson.

— Algo mejor el señor Aniceto Latorre.

— La señora Sara Bonorino de Irigoyen tiene enfermo a su hijita Marta.

— Mejor el doctor Luis F. Bilbao.

— En el mismo estado la señora Laurentina Ocampo de Alsina.

— Guarda cama la señora María Ayerza de Peró.

— Mejor la señorita María Luisa de la Serna.

* * *

Para el hogar:

Los bebedores de café de paladar exigente buscan las clases de fama reconocida y creen que si en una mezcla de café no hay algunos granos de verdadero moka, no puede tener el brebaje ni el aroma ni el sabor que debe poseer el buen café.

Sin embargo, una mezcla de café brasileño con parte de buen café boliviano, es capaz de dar un néctar aun más sabroso que el mejor de los cafés de Arabia.

La fama, sin embargo, sigue afirmando que el moka es el mejor café del mundo, y como tales renombres no son fáciles de suplantar, quedará todavía por muchos años subsistente el nombre de moka para cuando se quiera designar un café verdaderamente exquisito.

Pero aun cuando la clase del café influya mucho en el resultado de la infusión que se hace con él, también ejerce enorme influencia en el resultado de la preparación de la bebida la forma en que la manipulación se lleva a cabo desde que se toma el grano para tostarlo, hasta que se sirve la infusión en la taza.

En primer lugar, es necesario que el grano esté limpio, lavado o no, pero limpio de impurezas que puedan echar a perder sus condiciones. El tostador, si es de metal o si es de barro, porque si se tuesta poca cantidad de café, una cazuela de barro es el mejor utensilio, debe estar bien frotado y limpio, de modo que no tenga en su superficie nada que se pueda quemar antes de que esté tostado el café y darle, en consecuencia, mal gusto.

En el momento de tostar, el calor no debe ser exagerado, porque volatilizaría rápidamente las esencias y quitaría sabor al café, pero tampoco debe ser tan suave que haga que la parte oleosa salga toda del grano. Muy conveniente, para dar al café su punto y resguardarle, después de tostado, de que pierda demasiado rápidamente aroma y sabor, es el agregar un poco de azúcar al grano que se está tostando. El azúcar, hecha caramelo, forma después una delgadísima corteza sobre el grano y así lo resguarda. El grano tostado debe ser suave al tacto, romperse a la presión de los dedos y no estar negro, ni por fuera ni por dentro.

El café debe ser molido en el momento antes de hacer la infusión, y para esto debe usarse agua muy caliente que, pasando a través del grano molido, arrastre todo lo que constituye un buen sabor y el buen olor del café. Finalmente, el café debe ser obscuro pero no espeso y debe tomarse caliente.

Siguiendo estas indicaciones, el café será excelente y justificará que tenga tantos y tan ardientes partidarios.

* * *

Han llegado:

De su estancia, el diputado nacional, ingeniero Pedro, T. Pagés, y señor Samuel J. Milberg.

—De Córdoba, el doctor Abelardo González, su señora Adela Ernestina López y sus hijos.

—De Montevideo, el señor Rafael A. Bandini.

—De Mendoza, el doctor Carlos Galigniz a Segura.

—De Puerto Militar, el ingeniero naval Mario A. Fontana Company.

—De Córdoba, el señor Luis Quirno.

—De Montevideo, la señora Flora Wells de Shaw y los señores Pedro Bofill y señora Rita Pons y Eduardo Salterain Herrera.

—De estación Lima, el señor Horacio Milberg.

—De San Vicente, el señor Francisco Madero.

* * *

Alguien ha escrito últimamente en España contra los privilegios que crea la antigüedad, como un mérito para mejoras, ascensos y preferencias en diferentes órdenes de la vida.

Ha llamado comadrona a la antigüedad, calificando sus privilegios de injusticia de las injusticias.

Efectivamente, la antigüedad no tiene nada que ver con el mérito. No hay en ella más mérito que el de la paciencia. Paciencia de haber esperado, mérito de seguir viviendo.

Pero si esto de la antigüedad es cosa condenable, no lo es menos el régimen de puerta abierta, de paso franco, de libre conducto al favoritismo y al compadrazgo, a la influencia y a la recomendación. Acaso los perjuicios sean todavía mayores en este segundo caso que en el primero, porque si la antigüedad proclama el imperio de los viejos inútiles, que no puede decirse lo sean todos los viejos, en cambio, el régimen de puerta abierta impone el avasallamiento de los osados, de los ambiciosos, de los que poseen instinto trepador, pues, por regla general, éstos son los que aprovechan de las facilidades puestas ante el estímulo de los laboriosos e inteligentes, ya que el verdadero mérito sabe poco de antesalas, y los casos de méritos reconocidos sin pedir por sí mismos el reconocimiento, son en nuestro régimen social presente, verdaderos mirlos blancos.

No votamos, pues, por la antigüedad, mas tampoco por lo otro. Es preciso buscar un término medio. Dejar que las cosas se rijan por la justicia, sería lo mejor. Pero . . . ¿quién cree aquí en la justicia?

* * *

Han partido:

Para Mar del Plata, la señora Ana Elía de Ortiz Basualdo, y el señor Samuel Ortiz Basualdo y señora.

—Para Corrientes, el doctor Gabriel González Portela y sus hermanas.

—Para Córdoba, el señor Jorge Ayerza.

—Para el Tigre, el señor Manuel Augusto Zavaleta y su señora Ana Tiscornia.

—Para La Madrid, el señor Alfredo T. Fernández.

—Para Lomas, el doctor Alfredo Ferrari.

—Para Pelrano, el señor Ricardo Pearson.

—Para Mar del Plata el doctor Alberto Peralta Ramos.

—Para San Fernando, el señor Jorge Moreno y familia.

—Para Santa Cruz, el ingeniero Emilio B. Urdániz.

—Para Rosario, ayer, la señora Marcelina Correa de Navarro y las señoritas María del Carmen y Clementina Iñarra.

—Para Rosario, el señor Enrique L. Godoy.

—Para Morón, el señor Alfredo Drochi y familia.

—Para Córdoba, el señor Federico Boderau y señora María Z. Fox.

—Para el mismo punto, el señor Jenaro Indarte.

—Para Entre Ríos, la señora María Sundblad de Olivares, su hija Adolfina, las señoritas Emma y Hortensia Sundblad Rosetti y el señor Carlos Rosetti.

—Para Montevideo, la señora Mercedes Chopitea de Sánchez y sus hijas.

—Para Pergamino, el señor Estanislao Raver.

—Para estación Adela, el doctor Luis A. Vila y su hija Ernestina.

—Para Montevideo, el señor Luis Barés y señora.

—Para Chascomús, el señor Ignacio Unanue.

—Para el Tigre, la señora Aurora Mitre de Bonnet y sus hijos.

—Para Lincoln, los señores Jorge Catelín, José Peró y Ricardo Nolting.

—Para Montevideo, el señor Arturo Vidal.

—Para el Tigre, los señores Ricardo Bracht y señora Magdalena Pinedo, Eduardo López y su señora Julia Pinedo.

—Para Mar del Plata, el señor Luis María de la Torre Campos.

—Para Entre Ríos, el doctor Celestino Marcó.

—Para General Belgrano, el señor Juan Carlos Gribone.

—Para San Isidro, el señor Tomás Pillado y familia.

Impresiones de viaje

Roma durante la guerra. - Un café clásico. - Los aviadores italianos. Sus hazañas en el frente.

(Especial para LA EPOCA)

Roma, 28 de septiembre.

Bien que Roma sea una ciudad de corto perímetro y población densa, toda su vida va a acentuarse en un radio limitadísimo; no excedente de la plaza Colonna y del café Aragno, a pocos metros del parlamento. En tiempo de paz el café Aragno fué algo tan original que no se encontraba idéntico en ninguna otra ciudad italiana. Era el punto donde se reunía la parte más intelectual de la población romana. Desde hace tres años, y más todavía hoy, el salón principal del café Aragno es el lugar donde afluyen los diputados y senadores más influyentes, los diplomáticos del cuerpo extranjero, los oficiales del alto comando del ejército, los redactores de los grandes diarios. El café Aragno es una institución. Todo el que viene a Roma puede estar cierto de encontrar a la hora del café o del aperitivo, en el café Aragno, a sus viejos amigos de otro tiempo, sobre todo a aquellos que con la guerra han ascendido en sus ocupaciones profesionales, a pesar de lo cual no se resignan a abandonar el rincón preferido del café Aragno.

En estos días se ha tributado un homenaje a Juliano Bonacio, muerto heroicamente en el frente como corresponsal de guerra. Me he acordado de él precisamente en una de estas salas del café Aragno, donde se le veía siempre con su arrogante figura, conversando con los políticos más en boga.

Bonano, hijo del difunto diputado del mismo nombre y ministro de justicia, pertenecía a la brillante escuela de cronistas que con notas llenas de impresionismo verdadero han descripto las maravillosas hazañas de los alpinos y "bersaglieri" sobre las crestas del Trentino y del Carso.

La guerra, que ha tenido una influencia creadora tan grande en la industria italiana, la cual en el ramo de artillería casi está a la altura de las industrias similares francesa e inglesa (baste recordar los formidables cañones de la casa Ansaldo de Génova), ha hecho un supremo llamamiento a la energía de todos los hombres italianos, no sólo logrando acrecer esa energía, sino también afinarla y perfeccionarla. El periodismo ha respondido igualmente en forma triunfal a las necesidades del momento.

El tiraje del "Corriere della Sera", del "Milano", del "Giornale d'Italia", de "La Tribuna", del "Roma", sin hablar de los diarios también importantes de Parma, Florencia y Nápoles, se ha cuadruplicado, y no obstante las ediciones, se agotan a poco de salir a la calle. La numerosa población agrícola, aunque escasamente letrada, lee con interés creciente las descripciones telegráficas enviadas por los corresponsales de guerra. Y se explica naturalmente por qué muchas de aquellas familias suelen tener en el frente dos o tres miembros de la propia sangre, y a veces más.

Así, en la silente campaña, donde el grano fecundo substenta bajo tierra la economía de la nación, en las horas íntimas de la tarde, terminadas ya las labores del día, las familias campesinas aguardan impacientes la llegada de la "post" conductora de la correspondencia, y enterarse de cuál fué la última acción gloriosa o qué regimiento demostró más valor en el combate.

Pero no sólo el tiraje de los periódicos ha aumentado. Lo esencial es que hasta se han modificado las labores profesionales de los repórteres, elevándose a niveles desconocidos hasta ahora.

Ahora, en efecto, el heroísmo debe ir unido a la pericia, ya que habrán de acompañar a los observadores en excursiones peligrosísimas, desafiando innumerables riesgos y asechanzas del enemigo. Así en el contacto mismo de las batallas, fraguadas en el calor de la contienda, las crónicas de esos corresponsales tienen todas un estilo vívido y sugerente, siendo devoradas con pasión por miles de lectores.

En estos días, gracias a amables presentaciones, he tenido ocasión de conversar con algunos de los periodistas más afamados que han estado enviando sus informes desde las líneas más avanzadas del frente, entre Monte Santo y San Gabriel.

Uno de ellos, llegado ayer a Roma, del San Gabriel, con nervioso gesto y brillante verba descriptiva, me ha comunicado algunos relatos interesantes sobre la colaboración de inimaginable eficacia que están prestando las escuadrillas de aeroplanos.

—El aeroplano austriaco — me dijo — no es temible por las bombas que arroja sino por las cosas que ve. Ahora, afortunadamente, los aviadores austriacos no deben causar ya tanto pavor como al principio de la guerra. Los italianos les llevan ventaja. Cuentan con aparatos más pequeños y veloces que resguardan admirablemente nuestras líneas. Gracias a nuestros aeroplanos fué posible organizar admirablemente una de las ofensivas más importantes. Y por su parte los austriacos, con una miopía notable, no advirtieron el avance de nuestra artillería pesada, que pronto abrió un fuego terrible.

Desde abril pasado ningún aeroplano enemigo se ha internado considerablemente por encima de nuestras filas...

El periodista prosigue impertérrito su narración:

—En lo más áspero de la batalla las escuadrillas de aeroplanos siguen los movimientos del enemigo e indican las direcciones que conviene seguir a la artillería... Recuerdo todavía con exacta visión un episodio memorable en que la lucha había alcanzado su grado máximo de ferocidad.

La noche había caído sobre el teatro bélico del campamento. Encima de nosotros volaban varios aeroplanos todavía. Percibíamos su vuelo claramente por el ruido de los motores. Los sentíamos sin verlos y recordaban el fragor de un tren que atraviesa por una galería. Ellos, sin embargo, observaban las luces, pequeñas pero brillantes, del campamento austriaco. Al retorno dieron un cuadro exacto de las posiciones enemigas. Nuestro ejército avanzó silenciosamente y el golpe fué seguro. En esa forma conquistamos el Monte Santo. Cuando el triunfo fué alcanzado, tres bandas militares, ejecutando himnos bélicos, comunicaban a la acción un realce indescriptible...

Tal me dijo el bravo periodista que tuvo la suerte y el honor también, de presenciar tan heróicas escenas. Y ellas traducen, para terminar, el sentimiento general que anima en la actual guerra a todos los hombres italianos.

Francisco Rossini.

CRÉDITOS
EN CONDICIONES VENTAJOSAS
TIENDA
La Piedad
B.me MITRE 1102 E.sq CERRITO B.s AIRES

Notas policiales

EN LA SECCION 34

COSAS INEXPLICABLES

DENUNCIAS DESATENDIDAS

Ocurren en la sección 34 cosas verdaderamente inexplicables. Hay barrios de esa sección donde la delincuencia está asumiendo caracteres alarmantes. Pero no es esto, precisamente, lo que llama la atención. Lo raro está en el procedimiento de la autoridad. Mejor dicho, en la imposibilidad que guía la policía ante las denuncias de sus vecinos.

Se recordará que hace algún tiempo — un mes más o menos — siete u ocho ladrones asaltaron una fonda de la calle Chiclana. El dueño del negocio salió a la calle y estuvo por espacio de media hora tocando pito en demanda de auxilio. Un mundo de gente se congregó en el lugar del suceso. Pero ni un solo vigilante dió señales de vida.

En esos mismos días, en las proximidades del mismo sitio, una mujer fué asaltada en la vía pública por varios malevos.

Posteriormente, un cochero fué asaltado y robado a media cuadra de la esquina de Loria y Chiclana. Al día siguiente del asalto, a las 8 de la noche, el ladrón tomaba fresco en la misma esquina, a pocos pasos de la casa de su víctima, sin que nadie lo molestara.

Noches después penetraron ladrones a una casa de ese barrio y advertidos a tiempo, huyeron sin robar nada, pero a la noche siguiente entraron a la casa vecina, donde también su presencia fué notada.

Por último, anteayer a las 5 de la tarde, los ladrones saquearon la casa situada en la esquina de Loria y Chiclana.

De todos estos hechos es culpable la policía de la sección 34. Al comisario Calvo se le hicieron denuncias que no se dignó tomar en cuenta. Se le pidió que estableciera vigilancia, pues el vecindario se hallaba alarmado con los continuos sucesos desagradables y el comisario no hizo caso del pedido.

De manera que la policía de la sección 34 no puede alegar ignorancia. Más, esa autoridad sabe perfectamente dónde se refugian de día y dónde pasan la noche los ladrones. Ahora, no nos explicamos el interés que pueda tener la comisaría 34 para no atender pedidos de vigilancia como los que se han formulado y para no evitar hechos como los que se han producido, vigilando locales cuya ubicación no tenemos para que indicarle a esas autoridades, puesto que ellas los conocen.

No tenemos mucha fe en que después de los hechos ocurridos el comisario de la 34 cambie de manera de proceder; por esa circunstancia, e interpretando un anhelo general de los vecinos de esa sección, nos permitimos indicar la conveniencia de que, mientras las cosas sigan como están, se encomiende a la comisaría de investigaciones la tarea de vigilar locales que son una constante amenaza y que hasta ahora gozan de la más amplia libertad, al punto que pueda asegurarse que en la sección son los únicos que están a cubierto de todo desmán de la gente de mal vivir.

EL ROBO A LOS ESPOSOS GOYENA

Secuestro de las alhajas

Esta tarde será elevado al juzgado del doctor Luna Olmos el sumario instruído por la división de investigaciones con motivo del robo de alhajas de que fué víctima recientemente la familia de Goyena.

Las actuaciones de la policía en este asunto del cual nos ocupamos ampliamente en oportunidad, se mantienen en la más rigurosa reserva; explícase esta actitud en el deseo, de parte de aquella institución, de no entorpecer la pesquisa, y en la norma de conducta que se tiene trazada para esta índole de hechos el magistrado arriba referido.

La reserva a que nos referimos no ha impedido, sin embargo, que penetremos en el resultado del sumario y podamos adelantar, a ese efecto, que la pesquisa se ha visto coronada de éxito halagüeño.

Sabemos que la sección robos y hurtos ha conseguido individualizar a los ladrones y que la mayor parte de las alhajas, al menos las de mayor valor, han sido secuestradas a aquéllos. El robo fué cometido por el personal de servidumbre de los damnificados.

BAJO LAS RUEDAS DE UN TREN

Horrible accidente

Esta mañana se produjo en jurisdicción de la comisaría 37 un horrible accidente cuya sola enunciación impresiona fuertemente al espíritu más sereno.

Se trata de un niño que halla una muerte horrorosa bajo las ruedas de un tren de carga en las vías del ferrocarril Central Buenos Aires, a la altura de la estación Villa Devoto.

La víctima es Domingo Grecco, argentino de 12 años de edad, según las investigaciones realizadas por la seccional arriba referida, el infeliz niño fué atropellado por el convoy a las 6.30 a. m., en circunstancias en que intentaba atravesar la vía.

Como consecuencia del doloroso suceso, el cuerpo del niño Grecco fué destrozado totalmente; este detalle horripilante hace inducir que la muerte fué instantánea.

Interviene en el hecho el juez federal doctor Jantus.

CRIATURA ABANDONADA

En una habitación de la casa ubicada en la calle Medrano 1659, una mujer que dijo llamarse María Mercedes Gómez, dejó abandonada una criatura del sexo masculino como de un mes de edad.

La policía de la sección 19, que tuvo conocimiento del hecho, envió al niño a la casa de Expósitos y dió comienzo a una serie de diligencias para dar con el paradero de la madre.

SUBSTRACCION DE ROPAS

Ante el comisario de la sección 10, don Samuel S. Ruffet, se presentó anoche Hugo Lenos Lempold, manifestando que estando ausente de su domicilio Catamarca 25, personas desconocidas, le hurtaron una balija, conteniendo ropas y objetos, que avaluó en 250 pesos.

La seccional referida practica las diligencias del caso para individualizar al autor o autores del hecho.

ROBOS Y HURTOS

Al dejar ayer solo el departamento que ocupa en la casa ubicada en la calle Belgrano 843, don Domingo A. Sivolle, aprovechando su ausencia, personas amigas de lo ajeno le substrajeron de un ropero, que violentaron, alhajas y objetos, que ha avaluado en conjunto en 700 pesos.

En el mismo hecho resultó también damnificado su cuñado, José Ze- [illegible]

Los damnificados se presentaron momentos después a la comisaría 4.ª haciendo la correspondiente denuncia.

—Don Juan Isco, establecido con un comercio de accesorios para automóviles, en la calle Rivadavia 2358, ha denunciado en la comisaría 8.ª que anoche entre 10 y 11, desconocidos le substrajeron un neumático para automóvil, el que justipreció en 180 pesos.

—A la comisaría 39 compareció esta mañana don Arau Meyer Grotzcovich, domiciliado en la calle Lavalle 1488, manifestando que al bajar de un tranvía de la compañía Anglo Argentina en la esquina de las calles Cabildo y Quesada, notó que le habían hurtado una cartera donde guardaba una suma de dinero y documentos bancarios.

VERDULERO EN DESGRACIA

De la esquina de las calles Matheu y Moreno, en circunstancias en que Vicente Paulo dejárala momentáneamente estacionado, mientras efectuaba una compra en el mercado Spinetto, un desconocido le substrajo el carro que guiaba, cargado de legumbres y frutas.

Al cerciorarse de la desaparición del carro, se presentó a la comisaría 8.ª, para denunciar el robo.

RIÑA EN LA VIA PUBLICA

Frente al local de la comisaría 21 se tomaron en pelea, a raíz de un altercado producido por resentimientos, los sujetos Pedro López y Alfredo Suárez.

En la refriega resultaron ambos contendores heridos en la cabeza y brazo derecho, respectivamente.

Los contendores, después de ser curados en una farmacia próxima, fueron conducidos a la dependencia referida, donde se les procesa por lesiones recíprocas.

ACCIDENTE DEL TRABAJO

El operario Domingo Apolinario, que se ocupaba esta mañana en hacer rodar una barrica conteniendo cristales, en el interior de la fábrica de vidrios Lezica 4237, debido a un traspié cayó al suelo, produciéndose una herida en el pie derecho, que le fué curada en el hospital Italiano.

La comisaría 11 ha comprobado que se trata de un accidente casual.

CANES HIDROFOBOS

Transitando esta mañana por la calle Cangallo, el menor Alfonso Rey, al llegar a la de Río de Janeiro, salieron de una empresa de mudanzas dos perros que se suponen estén hidrófobos, los que le mordieron en la pierna izquierda.

Por intermedio de la comisaría 11 el menor en cuestión fué curado en el instituto Pasteur.

"CHAUFFEUR" IRRESPETUOSO

En la comisaría 15 se encuentra detenido el "chauffeur" Pedro Cailaud, por haberse insolentado al agente de la guardia de seguridad de caballería Narciso Barsena, al hacerle una observación en la esquina de las calles Vicente López y Ayacucho.

ELIXIR BERGER
(SIN AJENJO)

A LA PAZ
Especialidad para LUTO y MEDIO LUTO. Surtido completo de todo lo necesario. Pidan muestras y precios. Suipacha 131. Unión Tel. Libertad 2781.

ARTE Y TEATRO

DE RETORNO

La salida del "Infanta Isabel" — Los empresarios del Colón — Hablando con Gilda dalla Rizza — Otros artistas del Colón — Nijinsky.

En el "Infanta Isabel" regresa a Europa un grupo numeroso de gente de teatro, por lo que esta mañana se vió la dársena norte muy concurrida por elementos del mundo artístico, fácilmente reconocible por sus ojos todavía deslumbrados por el sol matinal, que casi nunca los acaricia, y por sus facciones enrojecidas por el sueño, pues no acostumbran madrugar... hasta mediodía, en justa compensación de sus necesarias trasnochadas.

Gilda dalla Rizza

Entre los que parten figuran los empresarios del Colón, señores Da Rosa y Mocchi, quienes van a constituir la compañía que debe actuar el año próximo, y como dada la situación actual los mercados artísticos están un poco desplazados, no llevan un rumbo fijo, pudiendo muy bien ser que mientras uno de ellos permanezca en Europa, el otro se dirija a Norte América, y no porque ya no tengan bien determinado cuáles serán los principales elementos que vendrán y que han de ser de primer orden, pues tienen la intención de hacer una temporada excepcional, y sí porque en las actuales condiciones a los artistas hay que traerlos a remolque y bien custodiados, por el temor de los submarinos y otros trastornos de la guerra.

Walter Mocchi, con quien hablábamos de estos asuntos, nos decía que se va bien tranquilo en lo que respecta a la próxima temporada, que se hará "malgré tout", en forma que constituya un acontecimiento [illegible] esa "malgré" [illegible] de orden [illegible] que pudieran presentarse y que en su mayoría ya están previstos.

—Una sola cosa me preocupa, continuó el conocido empresario, y es la situación de mi país; pero tengo la íntima convicción de que Italia sabrá esta vez como otras expulsar al extranjero y que sus legiones volverán triunfantes a escalar los Alpes Cárnicos. No sé si llamarán mi clase, y si así fuera, tendré el sentimiento de no volver el año próximo a este país que considero como a una segunda patria y donde desde hace muchos años paso largos meses recogiendo a menudo muchos sinsabores pero también las más íntimas satisfacciones.

Parten también en el "Infanta Isabel" varios artistas del Colón: Gilda dalla Rizza, Fanny Anitúa, Nera Marmora, y los señores Crabbe, Journet y Dentale; todos ellos fueron despedidos por numerosos amigos y llevan las mejores impresiones de Buenos Aires, donde piensan retornar más o menos pronto. La señora Anitúa y los señores Crabbe y Journet van ante todo a España, donde tienen contratos que cumplir, y estos últimos partirán luego para Norte América, donde también les tocará actuar antes de regresar a Buenos Aires el año próximo.

Gilda dalla Rizza, muy elegante y sonriente, contempla la ciudad desde el puente y nos dice cuánto siente alejarse de Buenos Aires. "Antes yo tenía un gran cariño por esta capital y especialmente por el público del Colón, donde he obtenido los mejores éxitos; pero confieso que Buenos Aires me hacía la impresión de una gran ciudad, pero húmeda y triste, y suspiraba por Río de Janeiro, cuyos jardines todos llenos de luz y de colores me seducían; mas ahora que he vuelto en primavera, he recorrido con un placer extraordinario todas las calles llenas de sol; las arboledas y los jardines de Palermo me han encantado y por otra parte toda esa gente que circula apretada por las veredas, siempre elegante y con un aire de satisfacción y con la alegría del vivir marcada en sus facciones, ha transformado esa visión de Buenos Aires húmedo y gris, al que encuentro una de las ciudades más hermosas del mundo."

Interrogamos a la gentil cantante sobre sus proyectos artísticos y nos manifestó que tiene un importante contrato que cumplir en el Constanzi de Roma, por lo que no ha podido acceder a las solicitaciones que se le hacían para Madrid y Barcelona, y también tiene un contrato que deberá cumplir en marzo, con el teatro de Montecarlo, donde por pedido de Puccini deberá cantar "Rondine" y "Fanciulla del West"; es posible, por otra parte, que en Roma tenga que crear las nuevas obras de ese autor. En cuanto a su venida el año próximo, nos dijo que aunque seguramente pasará por Buenos Aires, pues tiene un importante contrato para Chile, no cantará en el Colón, pues desea descansar después de la ruda tarea de estos últimos años, y debe estudiar algunas obras nuevas.

Nijinsky también se embarcó en este vapor. El célebre bailarín piensa radicarse por el momento en España y tratará de formar una compañía cuyo centro de acción sería Buenos Aires y con la que estrenaría un repertorio muy interesante.

Si es cierto que los artistas son amados por los dioses, el "Infanta Isabel" tendrá un buen viaje, como lo deseamos.

GACETILLA

BUENOS AIRES

"La pebeta del bar Copetín"

El señor González Castillo califica de "parodia", lo que en realidad no es otra cosa que una reducción deformada de "La duquesa del Bal Tabarín". La parodia — que es la caricatura de una cosa seria o que por lo menos tiene pretensiones de seriedad, — es un género literario que exige en quien lo cultiva aguzadísimas facultades de observación, como también particular ingenio para remedar con gracia y acierto situaciones, tipos y modalidades, tanto en la escena, como en el verso y la prosa.

El autor de la operetita estrenada el martes en el Buenos Aires, se ha limitado a seguir el libreto de la afortunada obra de Lombardo, cambiando el ambiente de la estación central de teléfonos por el de una agencia de copistería mecanográfica; por lo demás, la historia fundamental es exactamente la misma, perdiendo sus personajes el genuino carácter cómico que poseen en el original remedado.

La comicidad se consigue mediante recursos de una chistografía de muy mal gusto, a veces confinante con la grosería; lo que contribuye a malograr el intento del señor González Castillo quien, por otra parte, no ha estado afortunado en el manejo de los resortes técnicos al confeccionar la "cosa".

En cambio, los números musicales del maestro Ventura aventajan enormemente al endeble libreto; revelan inspiración y completo dominio de la orquesta, siendo tan loables los trozos originales como los que están hechos con reminiscencias de Lombardo modificados en el movimiento y en su carácter fundamental para mejor adaptarlos al "pastiche". Hay particularmente, antes del segundo cuadro, un "pot-pourri" de tangos cuyo ensamblamiento resulta armónico y de audición agradable.

Es de esperar que el maestro Ventura nos dará pronto una partitura completamente personal que confirme en definitiva la buena impresión que apuntamos.

La interpretación, ajustada; sobresaliendo la tiple Laura Núñez, Muiño y Alippi. La empresa reforzó convenientemente la orquesta y presentó escénicamente la obrita con sobrado lujo y propiedad.

R. M.

OPERA

Esta noche se dará la última representación del drama clásico de José Zorrilla "Don Juan Tenorio" que esta compañía ha exhumado de acuerdo con la costumbre de los días tradicionales poniéndolo en escena con mucha propiedad.

Mañana sábado se dará también la última representación de la comedia de polichinelas de Benavente, "Los intereses creados" y el domingo "La ciudad alegre y confiada", del mismo.

En matinée última representación de "Marianela", de Pérez Galdós y los hermanos Quintero, en cuyo rol de protagonista la primera actriz señora Concepción Olona hace una interesante creación.

MARCONI

Esta noche vuelve a la escena la aplaudida opereta de Gilbert "La casta Susana", que esta compañía interpreta con mucho acierto.

Mañana sábado, como se ha venido anunciando, se estrena por esta compañía la opereta de Lombardo "La duquesa del Bal Tabarín", cuyo [illegible] protagonista interpretará por primera vez en Buenos Aires la aplaudida y celebrada tiple de la compañía, señorita Clara Weiss. Hay verdadera expectativa por este estreno.

El martes próximo se realizará un festival artístico a beneficio del Comitato italiano di guerra.

SAN MARTIN

Está dando las últimas funciones la compañía Perdiguero, la tonadillera La Goya y la bailarina La Gioconda, que el lunes terminan su temporada.

El programa para hoy comprende en vermouth el sainete "Pepa la frescachona" y números por los duetistas Florence-Mechenni, La Goya y La Gioconda.

Por la noche, tres secciones: la primera, "Choque y descarrilamiento", y el dueto Florence-Mechenni; en segunda, "Su excelencia", de Vital Aza, y danzas por La Gioconda; en tercera, "La praviana", del mismo autor, y tonadillas por La Goya.

BUENOS AIRES

Vuelve a la escena, ocupando las secciones vermouth y segunda de la noche "S. E. Don Agenor Saladillo".

En tercera se repite "La pebeta del Bar Copetín", estrenada el miércoles.

En última "Pompas de jabón", de Roberto Cayol, cuyo éxito se sostiene.

El martes, como lo hemos venido anunciando, se realizará una función extraordinaria a beneficio de la aplaudida característica señora Ada Cornaro. Ese día, por la tarde, en sección vermouth, se estrenará la comedia de Alberto Vaccarezza "Los hijos del finao".

AVENIDA

La revista de Padilla y Carrasco "A sangre y fuego", ocupa hoy las secciones vermouth y primera de la noche.

En segunda se repite el sainete madrileño de Monge y el maestro Roca "En la madriguera", y en tercera "La niña de los besos".

Mañana se estrena la revista de José de Castro y el maestro Fonrat, "La tierra de la gracia".

Se ha hecho cargo de la dirección artística de esta compañía el señor Gregorio Carrasco. Veremos si en esta forma se consiguen animar los espectáculos.

VICTORIA

Continúan las representaciones del tradicional drama de Zorrilla, "Don Juan Tenorio", en cuya interpretación esta compañía ha obtenido un buen éxito, destacándose la labor que realizan en los dos roles principales el primer actor Santiago Artigas y la primera actriz Josefina Díaz. La presentación que hace la compañía del viejo drama, armoniza con la interpretación, que ha sido muy cuidada, y el decorado es lujoso y de buen gusto.

El público ha respondido al esfuerzo de la empresa, llenando la sala del viejo coliseo durante las noches del miércoles y jueves.

ARGENTINO

Esta noche en función a beneficio de las sociedades Cruz Roja y Cruz Azul Británicas, se dará una única representación de "Mister Frank" de Belisario Roldán.

Mañana sábado, como se ha venido anunciando, se "reprisa" la comedia de García Velloso, "El tango en París", otra de las celebradas creaciones de Parravicini y la Rico.

El lunes se realizará una función extraordinaria a beneficio del actor Félix Blanco, otra de las buenas figuras de aquel conjunto. Se pondrá en escena "Maridos caseros", de Ricardo Hickens, comedia que constituyó uno de los mejores éxitos de este teatro en la temporada anterior.

PAULUS

Mañana debutará en el Marconi con la opereta "La duquesa del Bal Tabarín", la notable pareja de bailes modernos "Paulus", el joven bailarín brasileño que durante mucho tiempo actuó en el Esmeralda, haciendo parte del notable cuarteto Molasso, contando muchas simpatías entre sus admiradores, que desde ya garanten su éxito.

NACIONAL

El programa para hoy comprende en general el boceto dramático de González Castillo y Weisbach "Acquaforte"; en tercera, "El loco de la Torre", de Aguirre S. Remon, y en última, la parodia "Don Cuan Tenorio".

En vermouth se recurre al sainete "Al calor de las chinas".

VARIEDADES

En el teatro de Mayo ha debutado con éxito el cuarteto de cantos y costumbres nacionales Martino d'Angelo y el parodista y transformista Folnay. Continúan siendo los principales atractivos la tonadillera Mercedes Alfonso y la bailarina la Satanella.

—La tonadillera Eva de Lys que viene trabajando con éxito en el teatro Florida, estrena a diario nuevos couplets.

Siguen gustando los números a cargo de los monos amaestrados que dirige Mr. Evevert.

—En el Empire Theatre ha debutado la tonadillera Teresita Zazá.

—En el Esmeralda la compañía nacional Panchito Aranaz ha estrenado con éxito la humorada "Don Juan Tenorio en Chascomús", que promete sostenerse varios días. El dueto Zari-Zar, que actúa en el mismo teatro, obtiene también muchos aplausos.

—La compañía nacional José J. Podestá, que actúa en el teatro de Verano, pondrá hoy en escena "Fruta picada" de García Velloso.

—En el Empire Theatre hará hoy su presentación Lyne de Sevres.

DE MONTEVIDEO

Mañana debuta en el Solís la compañía nacional Pagano-Ducasse. Hará su presentación con "El ladrón", de José León Pagano.

—La compañía López Silva, saliéndose ayer de su repertorio habitual, hizo una primera representación del "Don Juan Tenorio" de Zorrilla, con Asunción Pastor en el rol de Doña Inés.

—Se anuncia para el 9 del corriente el debut en el Urquiza de La Goya, La Gioconda y la compañía Perdiguero.

—El jueves próximo debutará la compañía de circo norteamericano Shipp y Feltus.

CONCIERTOS

COLON

Concierto sinfónico

El domingo próximo, 4 de noviembre, tendrá lugar en el teatro Colón, bajo la dirección del maestro Maurice Geeraerk, el quinto concierto sinfónico de la serie, con el concurso del pianista señor Rafael González.

He aquí el programa a desarrollarse:

1, Beethoven, Segunda sinfonía; 2, Berlioz, Le carnaval romain; V. montagnard, piano y orquesta; 3, M. Ravel, Ma mère l'oye; Borodine, Danzas poloossiarias de la ópera "Prince Igor".

SOCIEDAD NACIONAL DE MUSICA

Con el siguiente interesante programa, dará mañana su 10a. audición la Sociedad Nacional de Música:

Celestino Piaggio: "Sonata en do sostenido menor", 1913, (Allegro, lentement, vif-scherzo, allegro-rondeau); para piano, señor Abel Rufino. — Athos Palma: "Les des ombres", 1916, Georges Boutelleau; "Heures ternes", 1917, Maurice Maeterlinck; "Au jardin", 1917, Philoxène Boyer; para canto y piano, 1a. audición, señora Brígida Frías de Fitte. — Floro M. Ugarte: "Romanza", 1917; "Siciliana", 1917; para violín y piano, 1a. audición, señores León Fontova y Constantino Gaito. — Pascual de Rogatis: "Nevermore", 1917, Rafael De Diego; "Nocturno", 1917, Ricardo Rojas; para canto y piano, 1a. audición, señora Brígida Frías de Fitte. — Constantino Gaito: "Trío Op. 25", 1917 (Allegro moderato, lento, allegro energico); para violín, violoncelo y piano, señores León Fontova, R. Vilaclara y Constantino Gaito, de la Sociedad Argentina de Música de cámara.

Acompañará al piano el Sr. Athos Palma.

FILMS

En el Select Theatre se realizarán mañana las exhibiciones privadas de las películas cómicas "Un alegre paseo aéreo" y "Su último reventón".

—La interesante película "Despojos de una vida", se pasará hoy en el Empire Theatre y en el Select.

—En el Splendid se pasarán hoy "La traviesa colegiala" y "Cuando el destino manda".

—En el Callao se exhibirán hoy "El advenimiento de Juana", "Tess la marimacho", "La pequeña hechicera", "La cuerda floja" y "L'enfant de l'amour".

—La última creación cinematográfica de Lyda Borelli, "Malombra", se pasará hoy en el Smart.

—En el Teatro de la Princesa" se pasarán hoy "La gangrena de los celos", "El guardián de la banda" y "El hombre que llegó después de anochecido".

—En el Imperial se pasarán hoy "Los muros de Jericó" y "El niño robado".

—La película nacional "Flor de durazno", se exhibirá hoy tarde y noche en el Hippodrome, y por la noche en le Bijou Salón.

GALERIA DE ARTE DE "LA EPOCA"

"LUJURIA" (de la serie original, por el famoso dibujante Raphael Kirchner, titulada "Pierrot y sus amores")

Sociedades Anónimas

El ferrocarril Central de Buenos Aires convoca a sus accionistas para la asamblea general ordinaria que tendrá lugar el día 15 del corriente mes, con el fin de considerar la memoria y balance general correspondientes al ejercicio vencido el día 30 de julio próximo pasado. En la misma oportunidad se ratificará la operación realizada con fecha de 15 de febrero ppdo., a que se refieren las actas del directorio de la misma fecha aludida, y se tratará de la reforma del artículo 7 de los estatutos de la compañía y la supresión de los artículos 8, 11, 12, 13, 14, 15 y 16.

—La sociedad Buenos Aires Building comunica a sus accionistas que el dividendo correspondiente al ejercicio 1916-17 declarado por la asamblea, será pagado desde el día 6 del corriente mes, en las oficinas de la sociedad.

—La sociedad anónima Laguna Benito convoca a sus accionistas a la asamblea general ordinaria que tendrá lugar el día 12 del corriente mes, con el fin de aprobar su memoria y balance. En la misma asamblea se nombrará un director en reemplazo del señor Gabriel Jarró, y se nombrará un síndico y síndico suplente para el período venidero.

INFORMACIÓN GENERAL

HOMENAJE DE SIMPATIA A ITALIA

Llevóse a cabo anoche en el comité Universitario Argentino Pro-aliados la sesión extraordinaria a que estaba convocada esta asociación, con el objeto de cambiar ideas sobre la mejor forma de llevar a cabo la subscripción Pro Siria Monte Livano Palestina. En dicho acto al que concurrieron numerosas personas, el doctor Joaquín V. González, pronunció un discurso, haciendo constar el interés con que aquí se sigue el desenvolvimiento de la guerra en la península, y como un voto de aliento a las fuerzas que combaten por Italia.

CONFERENCIA

En el salón de actos públicos de la facultad de ciencias económicas, Charcas 1851, el doctor Rogelio Araya, dará hoy a las 5.45 de la tarde, una conferencia sobre el tema de palpitante actualidad: "La política económica que conviene al país en las presentes circunstancias".

Dados los prestigios del orador y lo interesante del punto a tratar, la conferencia se verá seguramente muy concurrida.

SOCIEDAD PROTECTORA DE HUERFANOS MILITARES

Hoy tiene lugar la reunión de asamblea ordinaria para leer y aprobar la memoria presentada por la presidenta titular señora Celia Pizarro de Cornell, y aprobar algunas algunas modificaciones de los estatutos vigentes con asistencia del señor inspector de justicia, don Edmundo Rosas y las señoras siguientes:

Mercedes Montero de Canavery, María Teresa Passeron de Tello, Enriqueta Lacasa de Munilla, Delfina L. de Rodríguez, Josefa Anchorena de Madariaga, Ana María Lloveras de Leyes, Elvira L. C. de Medina, Juana M. H. de Meneses, Rosa M. de Aberastein Oro, Matilde Rodó, Josefina B. de Sarmiento, Tomasa Velloso de Cigorraga, Teofista B. de Villarruel, Mercedes O. de Molina, Elvira N. de Manzano, Fanny P. de Fasola Castaño, Isabel P. de Falcón, Magdalena R. de Rodríguez, María Luisa G. de González, María Esther Mosconi de Gordas; señoritas: Rosa Moritán Colman, Celia y Lydia Amespil, Rosa Aberastein Oro, Matilde Zeballos, María y Ernestina Mosconi, María Cristina Gorchs; generales: Carlos Cigorraga y Eduardo Munilla.

ESTADO DEL TIEMPO

Cayeron lluvias ligeras y moderadas en el sudoeste de Buenos Aires, Pampa Central, Río Negro, Córdoba, San Luis, Mendoza, Santiago del Estero y Tucumán. Hoy el tiempo está bueno o seminublado en las provincias del este y en los territorios del sur y algo nublado en las demás partes.

Prevalecen vientos suaves a moderados del este a nordeste a las provincias del este y del sud o sudoeste en las regiones del oeste y sur.

La temperatura ha subido algo en Buenos Aires y Pampa Central, en las demás partes ha bajado notablemente en las provincias del norte. Está varios grados superior a la normal en casi todas las provincias.

La presión atmosférica permanece alta y casi estacionaria en las provincias del este, mientras que en el oeste y sur está subiendo otra vez.

En Correos y Telégrafos

Transporte de correspondencia—

La dirección general de correos y telégrafos ha resuelto autorizar a don Miguel Ramírez para efectuar el servicio de transporte de correspondencia entre las localidades de San Román y Monte Hermoso, dos veces por semana, en vehículos y en carácter "ad honorem". La última de las localidades nombradas no tiene actualmente comunicaciones regulares.

Construcción de una pileta en un edificio de correos—

Por el ministerio de obras públicas de la nación se ha dictado un decreto aprobando el presupuesto general de arquitectura para la construcción de una pileta de hormigón en reemplazo de la que existía en el edificio fiscal ocupado por las oficinas de correos y telégrafos de Santiago del Estero, que se ha considerado indispensable realizar, cuyo valor asciende a la suma de 238.80 pesos.

La ejecución de los referidos trabajos deberá llevarlos a cabo administrativamente la dirección de arquitectura, sujetándose en cuanto a la adquisición de materiales a las disposiciones vigentes.

Circulación de estampillas perforadas

La dirección general de correos y telégrafos ha autorizado a la casa Agar, Cross y Cía. Ltda. de esta capital para franquear su correspondencia con estampillas perforadas con las iniciales A. C. y Co. Ltd.

Servicio de valores declarados—Modelos de actas—

La administración de Correos y telégrafos ha dispuesto que en la ejecución del servicio de valores declarados se labren los modelos de acta que a continuación se detallan para la expedición, aceptación y despacho de los valores:

Para la expedición: "Acta número...... En.............. a........ días de.............. de 19.. el jefe de la oficina que subscribe en presencia del vecino.............. procede a confeccionar la guía, del valor declarado número.... y previa comprobación de su perfecto estado de conservación por el vecino nombrado, lo incluye con la guía respectiva en el sobre de tela especial, el que lacrado con los seis sellos reglamentarios se pesa, dando ......gramos. Acto seguido se introduce el paquete en la bolsa número...... serie...... caratulada a.............. anotado en la guía general de esta oficina número .... Para constancia firman la presente de consuno".

Para la aceptación — "Acta número...... En.......... a........ de 19.. Siendo las........ el señor .... vecino de.......... presenta en ventanilla una carta con valor declarado dirigida a.......... domiciliado en.......... calle...... número...... por.......... pesos moneda nacional, por lo que se procede de consuno con el remitente al recuento de los billetes bancarios que resulta ser idéntica suma a la declarada en el sobre y está representada por los billetes cuya cantidad, valor, numeración y serie de cada uno es la siguiente.......... (detalle de la cantidad, valor, numeración y serie de cada billete)...... Todo lo que se incluye en el sobre presentado por el remitente, asegurándose sus cierres por medio de........ (Indíquese si con firmas, o sellos a lacre, e iniciales de éste, y estámpese el sello fechador de la oficina en los dos costados laterales de la solapa del cierre superior y a su margen firme el jefe de la oficina)........ Practicada esta operación fué pesada la pieza, resultando tener........ gramos y se le adhiere el membrete de valor declarado número........ del recibo que se otorga, y los timbres postales.............. valor del franqueo correspondiente, inclusive sus portes y derechos de seguro. Para constancia firma la presente acta con el jefe actuante el nombrado remitente de la pieza".

Para el despacho — "Siendo las .... (hora en que se practica la operación)...... del mismo día, se confecciona la guía correspondiente al valor declarado número...... y previa revisación de sus cierres y comprobación de que están en perfecto estado, se incluye la pieza y guía en el paquete, que se lacra en forma reglamentaria con seis sellos, después de lo que su peso es de (en letras)............ gramos introduciéndose a la vez dicho paquete en la bolsa número..... serie...... anotado en la guía general de esta oficina número..... presenciando ambas operaciones don .... vecino de la localidad que firme la presente en prueba de conformidad".

Unión Cívica Radical

CONCENTRACION CIVICA RADICALES DEL 93

Días pasados publicamos una comunicación referente a medidas disciplinarias aplicadas por unos miembros a otros de esta concentración. El coronel Guerrero, objeto de aquellas medidas, convocó a su vez a una asamblea para refutar los cargos que se le hicieran. Hizo ante los asambleístas una larga exposición, demostrando cuáles eran las inspiraciones que lo animaban, y que desde luego estaban encuadradas dentro del más puro radicalismo.

Como publicamos ya, la resolución de la parte contraria, publicamos también la refutación que se leerá más abajo:

En la capital federal, a 27 de octubre de 1917, los que suscriben, adherentes a la "Concentración Cívica Radicales del 93", reunidos en asamblea extraordinaria, bajo la presidencia del titular coronel Manuel J. Guerrero, estando presente también todos los demás miembros de la J. C. E.; habiendo escuchado la exposición hecha por el presidente sobre la manera de interpretar la carta orgánica y el reglamento, así como del incidente que motivó la separación de varios adherentes de esta Concentración, han resuelto por unanimidad de votos, confirmar su confianza al presidente coronel Manuel J. Guerrero y a la J. C. E. que preside, aceptando como propias las manifestaciones del señor presidente de la Concentración en la exposición leída, a cuyo efecto deberá insertarse en el acta y publicarse.

Manuel J. Guerrero, Bernabé Castro, Carlos Baroffi Cabral, Jacinto Guzman, Lindor Delfino, Rafael Maldonado, Luis G. Fernández, Francisco Villar, Ramón Buseta, Claudio González, Antonio Abaca, Angel A. Paz, Juan Galarce, Isabelino Canaveri, David Magdalena, C. Heredia, Gerónimo Grisolía, Raúl Chirino, Dionisio Bustos, A. Puebla Acosta, Francisco N. Rochetti, Eduardo Fernández, Pedro Martínez, Vicente Giampetruzzi, Alberto Britis, Héctor de las Carreras, Francisco A. Boade, Agustín Delcase, Pedro Bergez, Pedro Rodríguez, Mariano Sánchez, Fernando F. Sánchez, Alberto Figueroa, Cesario Pascual, D. Figueroa, Arturo Honores, Pedro Carpi, Francisco Pascual, N. Alvarez, Juan M. Castagnino, Raúl Rera, Carlos P. Olsina, José M. Castagnino, Cándido Rodríguez, Adrián Baroffi Leopoldo F. Lozada, Ramón Hussey, C. Félix Rodríguez, Mariano Corro, José F. Vidal, M. Rollano, Juan José Elizalde, Pedro J. Avellaneda, Jacinto Leyes, José García, Pedro Pintos, Ricardo M. Buzaco, J. M. Sierra, Pedro Villalva Maturana, B. Luis Ferrari, Basilio Méndez, Nicolás P. Alvarez, José M. de Luce, Enrique Gelly, C. P. Rodríguez, Luis Mal[illegible] Mario J. Aguirre, Y. Dentton, Luis Lavari, Augusto Figueroa, Luis González Fernández, Félix N. Ríos, Saúl R. Grané, Eduardo López, Manuel Bandini, B. Rossi, José Luis Palacios, Fernando Sánchez, Horacio de Torres, Alfredo D'Avarrieu, Néstor Medina, J. Presttou, J. B. Méndez, Enrique Fernández, Andrés Martínez, Pedro J. Palavecino, Carlos Córdoba, S. Nayá, Antonio Vilarino, Joaquín Sosa, Antonio J. Donato, Eudocio Ferrer, Juan Sánchez, S. Prieto, Alfredo Sarold, Ernesto Fernández, Alejandro García, Antonio Clerici, José Berlingeri, Guillermo Ruiz, Jorge Encina, A. Guarasci, Horacio Ballester, Felipe Ballester Peña, Luis Mariani, Ignacio Maldonado, Domingo Yanuzzi, Ernesto Porto Flores, Juan A. Villamil, Nicolás Liparelli, José Córdoba, Francisco Chirina, José Martínez, Tomás Pita, Ernesto Torres, C. Raúl Paz, Miguel Morel, Miguel Morel Quirno, Francisco Borges, Manuel Martínez, Eduardo Fernández. — Siguen doscientas firmas.

SUBCOMITE "7 DE ABRIL"

Balvanera Sur

En la asamblea de renovación de autoridades realizada por el subcomité "7 de Abril", resultó electo por 75 votos la siguiente lista:

Presidente, Sr. David Dondero; vicepresidente primero, señor Andrés Ventre; vicepresidente segundo, señor Virgilio Lasca; secretario general, señor Julio C. Ursini; secretario primero, señor Benito Stefanelli; secretario segundo, Enrique Ursini; secretario tercero, señor Luis Schettini; secretario cuarto, señor Dino Dellatana; tesorero, señor Vicente Stella; protesorero, señor Angel Ortiz de Elguea; delegado, señor Roque J. M. Stefanelli; delegado, señor Raúl Savarese, revisores de cuentas, señores Eloy Ayala y Eduardo Bouverat; bibliotecario, señor Osvaldo Beletta y quince vocales. Habiendo obtenido 27 votos la otra lista.

SUBCOMITE MAIPU

Circunscripción 16

La comisión directiva de este subcomité, en su sesión de ayer, ha resuelto que además de los días martes de reunión, permanezca abierta la secretaría los días viernes de cada semana, a fin de recibir inscripciones; considerándolo asimismo día de biblioteca.

Por resolución de la comisión directiva, tendrá lugar el domingo 18 del corriente, en la plaza Zapiola, a las 5 p. m., una conferencia pública de propaganda; en breve se darán a conocer los oradores.

—Fueron nombradas las comisiones internas en el siguiente orden:

Hacienda: Carlos Conde Negri, Oscar Varela y Antonio Fasce.

Consultiva: Enrique Saravia, Santiago Bado y Américo Giudice.

Propaganda: Carlos Basavilbaso, Rafael Vigo y Manuel M. Marqués.

Electoral: Luis Borguia, Dionisio Stemandez y Alfredo Scarone.

Revisadora de cuentas: Eduardo Casabal, Juan Demattey y José Riccolini.

COMITE CORRENTINO

El comité central de la Unión Cívica Radical de Corrientes, ha enviado al comité Radical Correntino de esta ciudad, el telegrama que transcribimos:

"Complázcome en comunicarle que el comité central de la Unión Cívica Radical de esta provincia, ha designado al comité Radical Correntino de esa ciudad, que usted dignamente preside, para que lo represente en el mitin que realiza la Liga Patriótica Argentina Pro Neutralidad, el día 4 del corriente.

"Queda autorizado el comité de su presidencia para designar el orador que exprese nuestros comunes sentimientos. — Angel S. Blanco, presidente. — José Antonio González, secretario".

BUENOS AIRES

Subcomité Martín D. Irigoyen. Designación de autoridades.

MARMOL, noviembre 2. — Como estaba anunciado, se llevó a cabo en la secretaría del subcomité "Coronel Martín D. Irigoyen", las elecciones de los miembros de la comisión directiva, revistiendo el acto gran importancia, pues en él sufragaron 185 de los ciudadanos inscriptos en el registro del subcomité.

Verificado el escrutinio por las autoridades del comité central que presidían la mesa escrutadora, el resultado fué el siguiente:

Delegados al comité central, Alejandro Boero y Arturo Lima; presidente, Vicente Pando; vice, Arturo Lima, tesorero, Ramón J. Grosso; secretario, Febo J. Conca; prosecretario, Ramón Pardiñas; vocales: Alejandro Boero, Alfredo D'Onofrio, Herminio Dufau, Hugo Haubl, Manuel Bustos, Enrique L. Fila, Ignacio J. Peña, Ramón Hunt, Ernesto Molina.

ENTRE RIOS

Comité de la capital

PARANA, noviembre 2. — Los miembros de la junta ejecutiva del comité de la capital del partido Radical, se hallan citados para mañana, a las p. m., con el objeto de tratar la reorganización de las fuerzas cívicas en vista de la proximidad de las elecciones.

DE LA PLATA

FESTIVAL ESCOLAR

La inspección general de escuelas y la dirección de ejercicios físicos, de acuerdo con los deseos e instrucciones del interventor nacional, organizan un festival escolar que se realizará el 19 de noviembre, aniversario de la fundación de La Plata, en el field del Club Atlético Estudiantes.

El programa en gestación comprende una serie de atrayentes números en consonancia con la índole de la fiesta a realizarse.

La fiesta comenzará después de las cuatro, ya declinado el sol, y en ella intervendrán no menos de 2000 niños de las escuelas urbanas de La Plata, a los que es posible se unan alumnos de otras de Quilmes y San Isidro.

Se cantará el himno nacional y varias rondas, composición del maestro Serpentini, que instrumenta y ensaya el maestro Ruta, para que la banda de policía acompañe la gran masa coral.

La dirección de la parte musical estará a cargo del maestro Serpentini y el profesor Gordon dirigirá los ejercicios atléticos.

Los alumnos, dirigidos en diversos equipos, efectuarán movimientos de conjunto, discerniéndose también varios matchs de pelota al cesto.

Esta fiesta, de la que ha de participar toda la sociedad platense, promete adquirir brillante relieve, y ha de ser, a no dudarlo, uno de los números más atractivos que se organicen con el propósito de conmemorar la fundación de La Plata.

ESTADISTICA ESCOLAR

La oficina de estadística de la dirección general de escuelas ha dado a conocer el número de escuelas, maestros y alumnos existentes en la provincia, hasta el 31 de agosto del corriente año, cuyos totales son:

Escuelas primarias, 1.616 de adultos, 59; de cárcel, 10. Total, 1.685.

Maestros primarios, 5.162; de adultos, 106; de cárcel, 26. Total, 5.294.

Alumnos primarios, 191.665; adultos, 4.466; de cárcel, 977. Total, 197.108.

En escuelas privadas: escuelas, 326; maestros, 1.164; alumnos, 24 mil 725.

Nacionalidad en escuelas públicas: maestros argentinos, 4.892; extranjeros, 402. Alumnos argentinos, 183 mil 57; extranjeros, 14.051.

AUTORIZACION PARA EXAMENES

El interventor nacional ha resuelto autorizar la realización de los siguientes exámenes:

1o. En diciembre, a los alumnos regulares o libres que debiendo hasta dos materias de un curso, quieren rendir el inmediato superior. Los alumnos libres podrán completar su título.

2o. A los alumnos libres que no siendo empleados hubieran comenzado sus pruebas.

3o. A los aspirantes al examen de reválida, a los maestros sin diploma con 10 o más años de servicio y a los docentes y directores de escuelas privadas para obtener el correspondiente diploma.

Este examen tendrá lugar en La Plata.

VARIEDADES

El ministro de obras públicas tiene el propósito de utilizar la tierra amontonada a los [illegible] del canal del Norte, para hacer un camino paralelo al canal.

SOCIEDADES JURIDICAS

Por el ministerio de gobierno se ha resuelto declarar caduca la personería jurídica acordada a la sociedad anónima electro-industrial "El Cable", debido a que se halla disuelta.

EN LAS COMUNAS

Ha sido autorizado el comisionado municipal de Madariaga para suprimir los puestos de secretario del concejo deliberante, ordenanza de secretaría del mismo, auxiliar del juzgado de paz y encargado de limpieza, que [illegible] 600 pesos mensuales.

—Se autorizó al comisionado de Mercedes para reforzar en 1800 pesos la partida destinada a la conservación de plazas y jardines de esa localidad, asignada en el presupuesto vigente.

—El comisionado municipal de Pergamino ha comunicado al interventor que el vecino don Juan Berazategui tiene pendiente un juicio contra la administración anterior, por indemnización de daños y perjuicios, por haberse extraído de un terreno de su propiedad, carradas de tierra sin su autorización. En vista de esto se ordenó a dicho comisionado para que procure llegar a una solución equitativa.

PROVISION DE CARCELES

Se ha ordenado la entrega de 821 pesos con 65 centavos al proveedor de la cárcel de Mercedes, don Joaquín Fort, por galleta suministrada a dicha cárcel durante el mes de diciembre de 1916.

Esta proveeduría no se había abonado con anterioridad, por encontrarse agotada la partida.

CARRERAS DE CABALLOS

HIPODROMO ARGENTINO

LA REUNIÓN DE AYER

BREVES COMENTARIOS

Apenas entramos en el recinto del hipódromo, oímos, no una, sino varias discusiones, apasionadas todas sobre la probable actuación de los campeones del Carlos Pellegrini, que, como se sabe, se disputará en la reunión de pasado mañana.

Ahí están fijas, por el momento, las miradas de los entendidos, y aunque la mayoría, como nosotros, sostiene que es imbatible el notable potrillo del stud Alvear, los que, por espíritu de contradicción solamente discuten lo contrario, son muchos y hasta no falta quien espera que se imponga Trésor, que en este caso

La France, por Jardy y Encina, ganadora de la carrera de productos de 3 años.

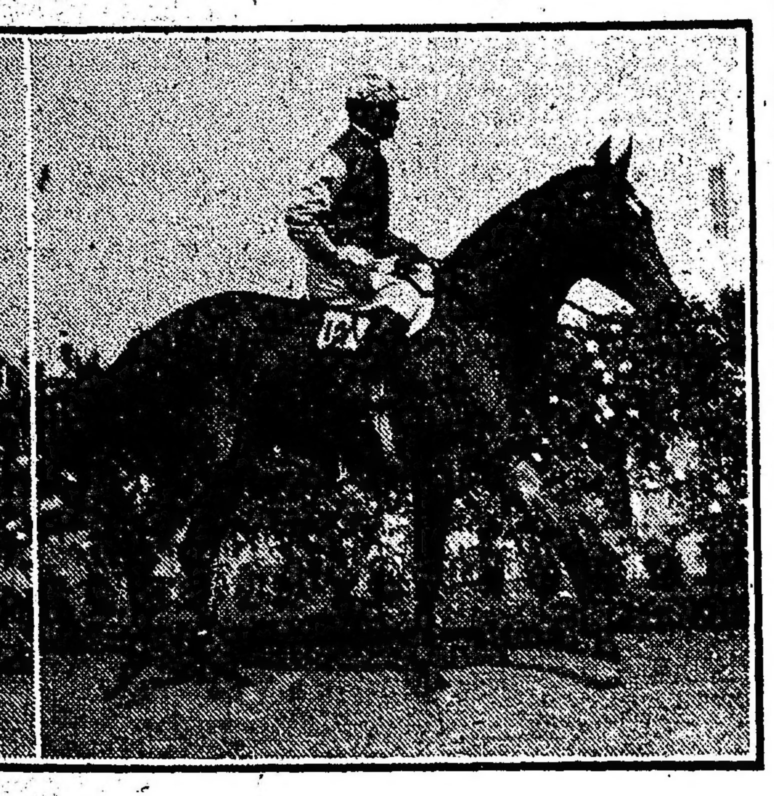

Setenta y Cinco, por Grey Leg y Cartouche, ganador de la carrera de productos de 3 años.

producirla una sorpresa más grande aun que la ocasionada por el pensionista de Roque Filippi en la Copa de Honor.

Hay quien sostiene, con el argumento de la corrida preliminar, que Cabaret logrará la victoria y no faltan apasionados de Saint Emilión, a pesar de su irregularidad y de su notoria falta de energías en los tramos que más se precisan, o sea en los finales de la prueba.

La primera reunión del mes, por esta misma circunstancia y la de ser feriado, contó con numerosa concurrencia que esperaba con entusiasmo el encuentro entre Flandes favorito, por ser como Botafogo, hijo de Old Man, y por sus dos victorias, Pisa Fuerte, que merecía la plena confianza de su caballeriza, Datilero, que merecía bastante del público y Moloch, que por algo había disputado el Gran Premio Nacional. Además, figuraba Los Gorros, que daba realce al encuentro y en quien confiaban algunos por sus brillantes victorias anteriores.

En las distintas pruebas ordinarias, lo más ordinarias posible, los favoritos tuvieron una actuación descollante. En cinco de ellas traspusieron el disco en ganancia.

Binette, que inició la serie, contaba con mucha opinión, y una vez fracasado Bajel, no tenía mayores enemigos; La France respondió al "parentesco"; Setenta y Cinco no tuvo que hacer prodigios para dominar al numeroso lote de la tercera; Fripona puso de relieve sus notables adelantos; Moloch marcó un tiempo excepcional en el clásico, incorporándose de hecho a los elementos descollantes de la generación actual; Pura Cepa anotó otra victoria en su haber; Art Nouveau pudo quebrar al fin la mala suerte que lo venía persiguiendo, y Given Or se tomó cumplida revancha de la injusta derrota sufrida en su presentación anterior.

Esto fué lo ocurrido, es decir, esto es lo que vimos desde nuestra "torre de marfil" especie de castillo encantado, desde donde cumplimos con la tarea de "vedores", sin que lleguemos a cobrar por la vista como otros felices mortales...

Primera carrera — Binette — De 20 caballos que figuraban en la prueba inicial, sólo once se pusieron a las órdenes del starter y ello es debido a la falta de aprendices que se nota actualmente, pues aparte de los tres o cuatro que se destacan, los restantes, los del montón, no tienen ni las condiciones que se requieren para dirigir un animal en carrera ni las indispensables para señalarse como de "a caballo"...

Llegada de la sexta carrera: 1.° Pura Cepa (F. Arcuri), 2.° Novicia, 3.° Fourire, 4.° Rossie Cheeks

Con las deserciones citadas quedaban aun los suficientes para que la largada demorase un poco, argumento que pone los nervios en tensión a cietos caballeros que al jugar un par de boletos parece que tienen su vida pendiente del momento preciso en que se ha de dar la voz de marcha.

Binette, que al reaparecer días pasados ocupó el segundo puesto de Como, tenía tantos títulos como Bajel y algunos más que los demás que componían el "selecto" lote, favorecida por la distancia a recorrerse, se adueñó de la prima con toda facilidad y desenvoltura, como si en lo futuro hubiese de conseguir muchos triunfos como el de hoy y con idéntico alarde de ligerezas.

La modesta hija de Arcadic seguramente que no tiene asegurado el porvenir en Palermo, pero tampoco hemos de ser tan pesimistas que la lleguemos a confundir con la mayoría de los adversarios de ayer, mediocridades dignas de cualquier escenario más apropiado a sus medios, poco en consonancia para llegar a costearse los gastos que ocasiona un "pur sang" en el primer hipódromo de Sud América.

El aprendiz Altamiranda fué el héroe de la jornada. Estuvo a la altura de sus antecedentes, logró vencer en franca lucha a su colega Amanco... "colega" que si no es ingrata nuestra memoria, hacía sus primeras armas, "armado" en gran lance con Dos Fuegos, uno de esos dividendos que se producen por fortuna con poca frecuencia.

Y errado el lance detrás de Dos Fuegos llegaron los dos ases del hipódromo de los eucaliptus, que responden (o debían responder) a los nombres de Majadero y Mercachifle...

Llegada del clásico Saturnino J. Unzué: 1.° Moloch, por Diamond Jubilee y Melilla (T. N. Fernández), 2.° Datilero, 3.° Pisafuerte, 4.° Los Gorros.

Segunda carrera — La France — Desde su debut contó en casi todas sus presentaciones con bastante opinión. Su estampa es atrayente, su pedigrée notable, sus ejercicios privados colosales... pero a pesar de ello La France ni respondía a sus ejercicios, ni a su estampa, ni a su pedigree, logrando confundirse con el montón de las desconocidas que salen de perdedoras a fuerza de mucho bregar y debido a que les ha llegado su día sencillamente.

Cuando un producto lleva en sus venas la sangre de Jardy y Encina, es lo bastante para que se mire con preferencias y cariño por parte de los aficionados, que no pueden olvidar el hermoso obscuro que defendiera con honor los colores del stud Los Cardos.

La campaña que en lo sucesivo hará La France no se puede pronosticas, aunque su manera de trasponer el disco al salir de perdedora haya sido al galope. Vencer a Cribe, Andana, Partenia y Frontera es bien poco, pues las cuatro, al perder una vez más, no han hecho otra cosa que lo que venían haciendo antes: figurar en el marcador cuando no había quien lo ocupase.

Es por lo tanto muy aventurado hacer de adivino, pues La France, igual puede responder a su sangre en sus presentaciones sucesivas que continuar por el camino que su otra hermana, Espinita, en la que se cifraban grandes esperanzas a las que nunca respondió en público. La France ha salido de perdedora en una milla. Tampoco por la distancia se vislumbra el porvenir, ni es una carrera de tiro corto donde sólo se precisan ligerezas, ni un handicap de fondo, queda pues sin despejar la incógnita...

La France salió de perdedora. Bueno. Ahora en su ecurie esperan confiados su segunda victoria, con la misma confianza que se espera la consagración de Briand. Pero las victorias laborlosas son las que más satisfacen como premio a la constancia.

Tercera carrera — Setenta y Cinco — Una sola presentación en público haba tenido el tordillo del stud Atucha y en ella con todos los inconvenientes del debut fué segundo de Salesman, en buen estilo.

Con esta performance sobresalía Setenta y Cinco con todos los caracteres de una fija, pues analizando detenidamente el numeroso lote de adversarios que le disputaban la victoria, veíamos un Rosellón que a pesar de ser hijo de Saint Wolf no es el llamado a darle fama; un Petit Bronce que es lo más "petit" posible; un Fierabrás que no asusta a nadie, un Románico que no tardará en salir de perdedor, porque va adelantando mucho, y un debutante de campanillas, Cabool, que en sus trabajos privados andaba lo necesario como para jugarse la moneda...

Pero ninguno de ellos contaba los títulos de Setenta y Cinco, que contó con la mayoría de los boletos y que bien dirigido por el jockey Arcuri se impuso sin mayor esfuerzo, llegando al disco fácilmente y sin que su piloto tuviera que inquietarse por el avance final de los demás enemigos.

La primera victoria de un producto, es el punto de mira que tiene el aficionado para formar con más o menos fundamento, con menos ordinariamente, el juicio de lo que ha de ser en lo sucesivo. Después del triunfo preliminar, empiezan las alabanzas, y si logra el segundo se le sigue echando incienso en todas las crónicas y hasta que se le da el pomposo nombre de crack no hay que pararse...

Luego, como cosa natural y lógica viene la rebaja y de crack pasa a elemento útil, de elemento útil a productivo nada más y de productivo en escala descendente llega a la ínfima categoría de los 4 años insignificantes.

Pero, este no es el caso de Setenta y Cinco que demuestra poseer algunas condiciones para sobresalir del montón, aunque no llegue a ser notabilidad.

Quedamos por lo tanto en espera de que demuestre algo nuevo, algo para señalarse por lo menos... es una esperanza y como todas necesita de confirmación. Aunque el hijo de Grey Leg no tardará en confirmarlas.

Cuarta carrera. — Fripona. — Los 1700 metros del premio Clinbell los recorrió Fripona en la misma forma que uno de esos cracks que tanto abundan en las páginas turfistas y tan desconocidos son en Palermo.

Esos caballos que, haciendo gala de unas condiciones excepcionales y del poco peso que soportan, se permiten el lujo de recorrer la milla en 1'37", quinto más o menos, durante una o dos presentaciones y luego cuando más confianza se les tiene llegan últimos en una forma que da verdadera lástima y que nos hace recordar las máximas escritas para propaganda de la Sarmiento en las cajas de fósforos...

A Fripona la Lemos conceptuado algunas veces un elemento útil, de cuya calificación no estará disconforme el entraineur Zanzottera, como no lo estará tampoco de la actuación de su pupila.

Mientras ostente el alto grado de preparación de que goza, mientras lleve tan poco peso como ayer, seguirá la serie, serie que no será muy larga pero sí muy productiva.

Con el triunfo de Fripona se completó el dobleto de su compositor que tenía plena fe lo mismo en el de Binette que en el de la hija de Greenan. Y si una se impuso con bastante facilidad a la segunda la puso en serios apuros Gringuilla, que en los tramos finales le entabló lucha y la obligó a emplearse seriamente.

La distancia se recorrió en un gran tiempo y con esto puso de relieve Fripona condiciones que se le desconocían hasta por los más allegados a la caballeriza.

En su nuevo compromiso quizás siga por el mismo camino, el de la victoria, pero también puede que le dé por todo lo contrario en justa ley de las compensaciones. Ayer ganó Fripona y fué cuarta Jubel, mañana se cambiarán los puestos. Esperamos el cambio por la influencia del plomo...

Quinta carrera — Moloch — El premio clásico Saturnino J. Unzué ha servido para que el hijo de Diamond Jubilee y Melilla, el hermano de Mustafá y Melik se señale por sus propios méritos como digno continuador de las glorias de tan ilustre familia.

Los 2'3" 2|5 (tiempo oficial) marcados en recorrer los 2000 metros de la prueba, darán fundado motivo para una serie inacabable de sueltos incomprensibles y se hablará en todos los idiomas conocidos del pupilo del stud Iceache. Se exagerarán las bondades de Takecare que ya lo venció en el Nacional y se subirá a Botafogo, que jugó con ambos, al pináculo de la gloria como en derecho y por la fuerza de este mismo derecho le corresponde para sacar como consecuencia lógica que Moloch es algo notable.

Somos de los primeros en alegrarnos del triunfo de Moloch y del gran tiempo marcado en la distancia del clásico ayer disputado por dos razones; la primera porque así se corrobora nuestra opinión de que estamos en presencia de una generación algo sobresaliente y la segunda porque el triunfo de Moloch influirá en lo sucesivo para darle interés a las pruebas que dispute en contra de Takecare, Remanso y Berthier las tres potencias del año, excluyendo naturalmente al ya consagrado crack.

Moloch, sin embargo de su hermosa victoria, no nos ha convencido por la forma de obtenerla. Corrido en el fondo, último en el escaso lote, atacó en la recta con un rush formidable, verdaderamente impresionante, pasando a sus enemigos como si fueran postes y llegando al disco al galope. Esa forma de correr es muy linda, impresiona mucho, pero nosotros preferimos la lucha donde se manifiesta el corazón de los campeones y donde se ponen a prueba las energías de los que las poseen.

Esto no quiere decir que dudemos de las bondades de Moloch. Todo lo contrario. Pero hay que esperar su consagración en otro encuentro porque ayer, como se dice en términos del turf "vino en coche"...

Sexta carrera — Pura Cepa — Al principio del año la hija de Your Majesty pasaba por una potranca de seguro porvenir. Logró algunas victorias importantes y se señaló entre las más regulares de su sexo alternando en los puestos del marcador con Dalmacia, Vida Alegre y Charming Girl.

Posteriormente perdió algo de su excelente estado y fracasó lamentablemente en un handicap de la milla donde figuraba con un peso reducido. Puesta en forzado reposo por inconvenientes del training reapareció ayer y a juzgar por la forma de imponerse en condiciones de volver por sus perdidos laureles, conseguidos como premio justo a los medios de que dispone.

Así como sostenemos que la generación de los productos machos es de las que se ven de tarde en tarde, la de las potrancas la conceptuamos inferior. Divinidad en primer término y Dalmacia en segundo son las que sobresalen. Después... nada, alguna que otra regular y de ahí no pasa entrando en el lote de las regulares la ganadora del premio Folleto de ayer.

Pura Cepa siguió fácilmente el tren de Rossie Cheeks y al entrar al derecho el jockey Arcuri se cortó al frente sacando con mucha vista una respetable ventaja que no pudieron descontar ni Novicia ni Fourire a pesar de la violencia de que dieron muestras en el ataque final.

Como elemento de handicap alternando con los de su generación Pura Cepa tiene un brillante porvenir, porque las que con ella alternarán valen poco, ahora si se empeñan en que dispute pruebas de otra categoría superior somos de opinión que no logrará destacarse.

Y como es mucho mejor un premio seguro que dos probables, probable es también que alterne con las de su categoría en lo sucesivo, porque para muestra basta un botón...

Séptima carrera. — Art Nouveau. — Venía perdiendo de mala suerte. Por fas y por nefas siempre encontraba uno el hijo de Saint Wolf que lo dejara relegado al segundo puesto. Dando pruebas de una regularidad que envidiarán seguramente algunos de los que con él alternan el pupilo de Pío Jaen figuraba en el marcador con una asiduidad continua.

Ayer quebró la jetta, dirán hoy algunos que todo lo saben. Y no es así. Ayer hizo lo mismo que antes, desplegó los mismos medios, lo que tiene es que los otros "corrieron menos", porque Art Nouveau corrió lo mismo. En el mismo tiempo que ganó ayer había perdido antes, la misma dirección tuvo que en sus anteriores presentaciones, si le sale al encuentro alguno que le hubiera hecho una guerra sin cartel hubiera ganado o hubiera perdido en su puesto correspondiente porque lo defiende como pocos.

No hay que extenderse mayormente con la victoria del hijo de Saint Wolf, pues como ésta lleva conseguidas varias en su campaña por las pistas. La de ayer ni le da más méritos de los que tiene ni se los quita. Es una más.

Con la victoria de Art Nouveau su piloto lograba la tercera del día. Tampoco es éste un mérito en un profesional de los más completos que hay en el hipódromo Argentino. Tres victorias ha logrado Arcuri muchas veces en una reunión y las conseguirá en lo sucesivo igualmente, justo premio a la habilidad y a la pericia con que cumple la misión que se le encomienda.

HOTEL FAMILIAR
CERRITO 34
U. T. 5421, Libertad
GRAN CONFORT
COMODIDADES PARA FAMILIAS
Precios módicos

Art Nouveau es el mismo de antes. Falta averiguar si los que los escoltaron son los que le habían ganado antes y si lo son... respetemos a los vencidos.

Octava carrera. — Given Or. — Como en su presentación anterior, según vox populi, había perdido por una serie de contratiempos, como había caído batido apenas en el mismo disco, con todos esos inconvenientes, como había seguido sin novedad se le hizo afvorito.

Después de Given Or contaba con las preferencias del público, Rosedal que había sido cuarto en la misma carrera y que no había tenido inconvenientes, pues no suponemos que serían inconvenientes para Rosedal los miles de bolotos que llevaba en aquella ocasión, porque el hijo de Greenan no los tenía que llevar sobre el lomo y en la pizarra no "pesan" aunque algunos filósofos opinan completamente al contrario.

Given Or y Rosedal fueron los favoritos y en ese orden llegaron, detrás Valentón y Vicente López, y una vez ocupados los puestos del marcador quedaron fuera Pas si Mal la ganadora del clásico Colombia, Curiosity la ganadora del handicap de fondo de la reunión anterior y Retamo el ganador de un premio Remate de no hace mucho lo que le ha valido el alto honor de disputar el Nacional (?).

La victoria de Given Or se esperaba, la performance de Retamo también y si nos ha sorprendido la de Pas si Mal, no nos sorprendió, en cambio, la de Curiosity. Esta se previa, aquélla no se esperaba, aunque con la verdad de los hechos quedasen a la misma altura las dos. Sobre las dos echemos un velo...

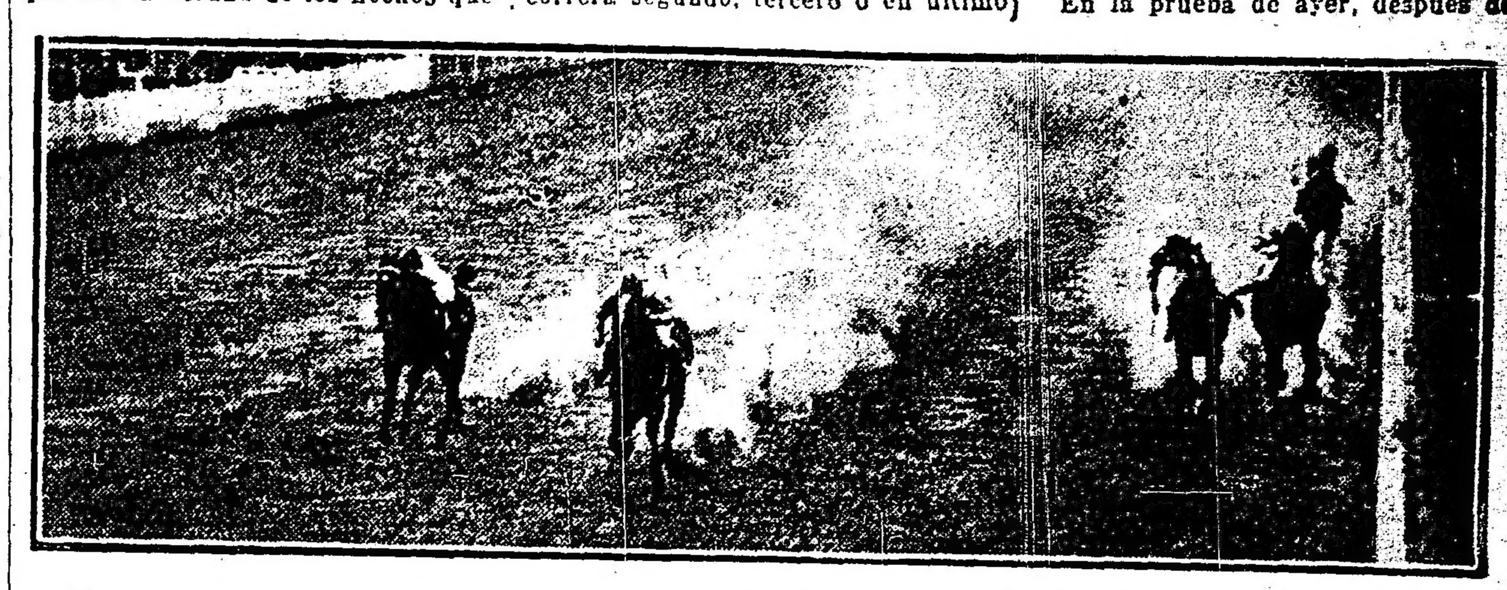

Llegada de la séptima carrera: 1.° Art Nouveau (F. Arcuri), 2.° Don Ramiro, 3.° Tata Dios, 4.° Glotón

Y dejaremos que se oculten en la sombra, mientras brilla en el escenario turfista el nuevo astro que "con el codo nuevo" se permite el lujo de marcar 2'3" 2|5...

Nos queda ahora la duda; esperemos el match entre Takecare y Moloch por el segundo puesto del campeonato del año...

FLANDES

La mala carrera producida por el favorito Flandes en el clásico Unzué ha sido tan visible que nadie ha podido considerarla normal.

¿Ha existido algún motivo para que fuera tan pésima su figuración? Informados por su misma caballeriza, hemos podido constatar que sí. Pero la lástima fué que el error no hubiera sido advertido con tiempo y ello fué debido a que su entraineur confiado en la calidad, no tomó en cuenta el estado algo deficiente en que se encontraba Flandes debido a un contratiempo que había tenido días antes de la carrera.

El defensor del stud Los Rosales tendrá por lo tanto que esperar días mejores que no han de tardar en venir.

Llegada de la octava carrera: 1.° Given Or (J. Bastías), 2.° Rosedal, 3.° Valentón, 4.° Vicente López

E. PEÑALOZA

El pedido del señor Hoevel, sobre el retiro de la patente al aprendiz Peñaloza ha sufrido una modificación. Se le ha conmutado la pena con una suspensión de dos meses, en cuyo plazo se cree que el diminuto cuerpo estará totalmente corregido y mucho más fuerte con el tónico que la comisión acaba de recetarle.

El descubrimiento merece un comentario en serio que no hemos de desperdiciarlo en su oportunidad.

Médico y operadores merecen un sincero aplauso por tan hábil resolución...

F. ARCURI

Mencionar los éxitos de este profesional creemos que es innecesario, pero es justo decir que ha estado en uno de sus buenos días en la tarde de ayer, llevando al triunfo a tres de los ganadores de la reunión que fueron: Setenta y Cinco, Pura Cepa y Art Nouveau.

LOS VENCEDORES DE AYER

SUMAS GANADAS

Nombre	Antes	Ayer	Total
Binette	12.075	3.500	15.575
Dos Fuegos	—	350	350
Majadero	2.375	100	2.475
La France	400	4.000	4.400
Cribe	2.550	400	2.950
Andana	400	100	500
S. y Cinco	400	4.000	4.400
Cabool	—	400	400
Rosellón	400	100	500
Fripona	20.350	3.500	23.850
Gringuilla	24.100	350	24.450
Como	29.675	100	29.775
Moloch	4.000	7.600	11.600
Datilero	19.600	800	20.400
Pisafuerte	4.400	400	4.800
P. Cepa	18.700	4.500	23.200
Novicia	4.000	450	4.450
Fourire	4.000	100	4.100
A. Nouveau	35.550	4.500	40.050
D. Ramiro	33.400	450	33.850
T. Dios	65.675	100	65.775
Given Or	32.450	5.000	37.450
Rosedal	19.850	500	20.350
Valentón	43.150	100	43.250

PIDAN Coca-Cola
UNICA BEBIDA SIN ALCOHOL DE EFECTO TÓNICO

HARAS EL CARMEN

Ha sido fijado para el 10 del corriente el remate de los productos del haras El Carmen, de cuyo lote haremos especial mención oportunamente.

BOTAFOGO

Advertida la presencia del crack del stud Alvear por la concurrencia del paddock, en seguida le formaron rueda y entre ellos estábamos nosotros que junto a su entraineur, observábamos y escuchábamos las ponderaciones de los aficionados.

Aprovechamos esos breves instantes para conocer la opinión de Vizcay acerca de la gran carrera del domingo y aunque con algunas reservas, se animó a decirnos que no le temía a nadie.

Conversamos también sobre el probable desarrollo que tendrá la gran prueba, y en ese sentido se mostró tranquilo, diciéndonos: "Botafogo correrá segundo, tercero o en último caso en la punta, tengo calculado todas las probables intenciones de mis contrarios."

—¿Y es exacto que no correrá más hasta el año próximo?

—No estoy seguro, porque al ganar el Internacional, el Comparación y el Capital....

—Sería una lástima desperdiciarlos, ¿no? — y en este instante mientras Botafogo cruzaba a la pista chica, la campana anunciaba la largada de la carrera clásica obligándonos a interrumpir tan importante diálogo.

PURA CEPA

El triunfo de la hija de Your Majesty merece especial atención por quien la tiene a su cuidado. El jockey Ambroso, "mal piloto", porque ha tenido poca suerte en sus comienzos, ha demostrado que criado entre los caballos ha aprovechado el tiempo.

Vimos ayer a Pura Cepa, transformada, llena de carnes, con más caja y con un estado admirable y a los pocos instantes cruzar el disco triunfante en 1'38" 2|5 la milla con 56 kilos.

NUESTROS FAVORITOS

En la reunión de ayer nuestros pronósticos han estado bastante acertados, habiendo indicado entre otros a La France, Setenta y Cinco, Fripona y Given Or, y algunos buenos placé como Majadero y Fourire.

LA FRANCE

Por fin le ha llegado ayer el turno de ganar su primer carrera a la hermana de Irigoyen. Al mismo jockey Englander le parecía tan difícil ganar una carrera que al encontrarse solo en la línea recta, volvía la cabeza a todos lados.

¡Lo que es perder la costumbre!

ANDANA

Circuló ayer en el paddock la fija de esta potranca.

¿Se puede saber quién la dió y de dónde salió?

Francamente, no sabemos, porque la corrida que tenía no servía para nada.

SETENTA Y CINCO

En su segunda presentación, el tordillo del stud Atucha se ha impuesto fácilmente demostrando condiciones que permiten creer que en más de una ocasión hará triunfar sus colores.

Setenta y Cinco es sumamente veloz, pero lleva en su contra lo de tener nacimiento europeo.

BINETTE

Resulta que a pesar de su modesta calidad se han corrido ayer con la hija de Arcadic una fija, contaban para ello con una corrida de 1'26" dos quintos los 1400 metros y repitiendo matemáticamente ese ejercicio, Binette alcanzó a ocupar el primer puesto. Sin embargo, creemos que en muy pocas ocasiones se le presentarán carreras como ésta.

CABOOL

El hermano de Diakova ha hecho su debut en admirables condiciones finalizando segundo de Setenta y Cinco en muy buen estilo.

En otra ocasión el hijo de Saint Michau presentado en la plenitud de su estado ha de abandonar la modesta categoría de perdedor.

FRIPONA

No hay duda que la hija de Greenan pasa hoy por un excelente momento de preparación y que en la compañía que alterna ha de obtener más de una victoria.

Ayer muy bien dirigida por el aprendiz Altamiranda, se adjudicó el handicap de yeguas en el recomendable tiempo de 1'44" 1|5 los 1700 metros.

La pupila del stud Círculo de Armas tiene para el domingo otra buena carrera a pesar de los 55 kilos que esta vez le corresponden.

DATILERO

Ha vuelto a producir una gran carrera el hijo de Saint Wolf demostrando condiciones muy estimables en su carrera y mejores aptitudes para una lucha.

En la prueba de ayer, después de haber sido totalmente batido al entrar al tiro derecho, se le vió en el final reaccionar de nuevo con gran empuje alcanzando de nuevo el segundo puesto que ya había perdido.

Es Datilero, indudablemente, lo mejor que tenemos entre los productos de segundo orden.

HANDICAPS

Para la reunión del jueves 8 del corriente:

Premio Guaycurú, 2500 metros — Bajo Hondo 82 kilos, Chiribiribí 78, Hídrico 76, Dichoso 74, Able 72, Gringuito 70, The Libel 68, Loncopué 68, Tolmino pj. e. 67.

Premio Porteña, 1100 metros — Como 57 kilos, Binette 48, Sanchette 48, M. Antoinette II 47.

Premio Red J[illegible] 1900 [illegible] — Stayer 59 kilos, Señor A 58, Ojal 56, Well Meant 56, Tata Dios 55, Mirabeau II 51, Matatías 50, Radieux 49, Amapa 47.

Premio Salvadora, 2200 metros — Farruco 60 kilos, Espartal 59, Valentón 58, Bis 55, Pasteur 55, Matatías 50, Grecian 50, Highlandmar 48, Paulita 48.

FOURIRE

Fué nuestra candidata, porque sabíamos que andaba mucho; pero muy mal dirigida por quien la corría, apenas si alcanzó a salvar los honores del placé.

Fourire no ha de tardar en ganar una carrera.

MOLLIE

La flamante pupila de Fausto Cromez no cumplió su compromiso ayer reservándose para la primera carrera del domingo donde, con 49 kilos, debe imponerse en contra de Como, Miss Tonta, Fripona y Grandeza.

ART NOUVEAU

El reposo que se la ha dado al defensor del stud La Lucha no ha

GINEBRA
Bols
SU COLOR AMBAR PALIDO COMPRUEBA SU VEJEZ

Adolfo Bullrich y Cía.

Del haras "Santa Rosa" —
13 potrillos y 12 potrancas puros de carrera, nacidos en 1915, hijos de los padrillos Calepino, Charming y Ducato.
Figuran en el lote productos hermanos y medios hermanos de Dijital, Young Fellow, Fox, Mi Sata, Manchester, Chatelet, Dividendo, Picadilly, Minstral, Pan Pan, Rolando y otros buenos ganadores. Se rematarán
El sábado 3 de noviembre, a las 2.30, en el local de ventas del Hipódromo Argentino.
Catálogos en nuestra casa o en el local de ventas. Comisión 6 o|o a cargo de los compradores. —Adolfo Bullrich y Cía. 5|343v.Nov.2

Del haras "Santa Ana" —
14 potrillos y 12 potrancas sangre de carrera, nacidos en 1915, hijos de los padrillos Dieudonné y Evergreen; vienen en el loto hermanos y medios hermanos de Kifugist, Frou Frou, San Borombón, Santander, La Vierge (Montevideo) y otros buenos ganadores, se rematarán
El martes 6 de noviembre, a las 2.30 de la tarde, en el local de ventas del hipódromo Argentino.
Catálogos con detalles completos en nuestra casa.—Adolfo Bullrich y Cía. 5|392v.5nov.

Ferrocarriles del Estado

AUMENTO DE TARIFAS

Se avisa al público que a contar desde el 20 de noviembre próximo quedarán aumentadas en un 22 o|o todas las tarifas en general, con excepción de las tarifas ordinarias locales para cargas de la sección al norte de Tucumán, a las que solo deberá agregársele un terminal, según sea la clase de carga transportada, hasta tanto se determine, dentro de la clasificación, los porcentajes correspondientes.

Octubre 20 de 1917.

CARLOS M. RAMALLO
Administrador general interino

pódido ser más beneficioso y de mejor provecho.

Ayer ha ganado una de sus mejores carreras. Primero por la forma de finalizar y segundo porque con la táctica empleada muchas veces alcanzará el disco victorioso.

El hijo de Saint Wolf tiene para el domingo otra buena carrera en el handicap de la milla, con 52 kilos, donde sus principales enemigos son Florilegio y Etrusco.

PROGRAMA

Programa para la reunión del domingo 4 del corriente:

PREMIO SIBILA
Distancia 1800 metros

1 Como 58 k.	6 Diaspà 46
2 M. Tonta 54	7 O. Queen 46
3 Fripon 53	8 Grandeza 45
4 Safo 51	9 A. Real 45
5 Mollie 49	

PREMIO MOUCHETTE
Distancia 1400 metros

1 R. Dream 56 k.	8 Partenie 56
2 Chimanta 56	9 Inocencia 5
3 Itaca 56	10 Beguina 56
4 Chistosa 56	11 Hydre 56
5 Celia 56	12 Portoña II 56
6 C. Roja 56	13 Bocina 56
7 Valbuena 56	14 Polvareda 56

PREMIO ENERGICA
Distancia 1600 metros

1 Financista 56 k.	9 Herrial 56
2 Ligustro 56	10 Irmao 56
3 Mirasol 56	11 Valeriano 56
4 Ellefe 56	12 Geronte 56
5 C. de Luna 56	13 Kiosk 56
6 Bolido 56	14 Figio 56
7 Microbi[illegible]	15 O. Viejo 56
[illegible]	16 Willie 56

PREMIO IRIGOYEN
Distancia 1700 metros

1 Pacará 57 k.	5 Beware 51
2 Lauzún 55	6 Dividendo 46
3 Parigot 51	7 Bajel 49
4 Fiador 51	8 Librón 48

GRAN PREMIO CARLOS PELLEGRINI
Distancia 3000 metros

1 Botafogo 50 k.	6 Takecare 50
2 S. Emilión 60	7 Berthier 50
3 S. Rumbo 60	8 Trésor 62
4 Los Gorros 50	9 Crácker 62
5 Cabaret 60	

PREMIO DIJITAL
Distancia 2000 metros

1 Salesmán 53 k.	4 Alarí 52
2 Pringles 53	5 Vanloo 52
3 Encomio 53	6 Fiero 50

PREMIO OCURRENCIA
Distancia 1600 metros

1 Florilegio 57 k.	5 Etrusco 48
2 The Lad 56	6 Fiador 46
3 A. Nouveau 49	7 Glotón 43
4 Kilinga 48	

PREMIO CABARET
Distancia 2500 metros

1 Kick II 55 k.	5 Polavieja 51
2 Desengaño 54	6 Jando 51
3 Farruco 53	7 Rosedal 50
4 Curiosity 52	8 Dalmacia 48

PEQUEÑA ESTADISTICA

Padrillos

Old Man	$ 330.583.—
Saint Wolf	" 283.950.—
Diamond Jubilee	" 269.796.—
Cyllene	" 184.164.—
Jardy	" 152.687.50
Polar Star	" 145.765.—
Fulmen	" 115.300.—
B. of Canny	" 137.745.—
Calepino	" 101.350.—
Val d'Or	" 93.433.—

Caballerizas

Alvear D.	" 260.690.—
Montiel	" 107.426.—
Indécis	" 96.388.—
Don Gonzalo	" 93.744.—
Pajonal	" 78.615.—
Petite Ecurie	" 78.950.—
Atucha J.	" 72.350.—
Armón	" 68.078.—
Lacar	" 65.690.—
Los Rosales	" 63.868.—

Caballos

Botafogo	$ 163.540.—
Dalmacia	" 64.990.—
Berthier	" 54.565.—
Saint Emilión	" 43.644.—
Takecare	" 41.800.—
Remanso	" 39.440.—
Trésor	" 38.800.—
Sin Rumbo	" 35.280.—
Charm	" 35.050.—

Jockeys

Domingo Torterolo	94 carreras
Máximo Acosta	92 "
Francisco Arcuri	60 "
David Englander	38 "
Tomás N. Fernández	38 "
Modesto Altamiranda	34 "
Adolfo Quinteros	30 "
Jesús Bastías	27 "
Pedro Cichetti	27 "

GIVEN OR

Teníamos razón al decir los otros días que Given Or había perdido injustamente.

Ayer, en otra compañía, y llevando un contrario como Rosedal, que en esta ocasión iba de veras, tuvo las suficientes energías para llegar primero después de haber perseguido en toda la distancia al leader y marcando 2'17" 4|5 los 2200 metros.

RETAMO

Algunos observaron el miércoles que Retamo en el apronte había vencido a Botafogo, y al mismo jockey Acosta, que le hizo marcar en esa partida 46" los 800 metros, le llamó la atención porque había vencido al crack.

Ayer se corrieron la fija... y en estos momentos se espera todavía que el hijo de Buenos Aires llegue al disco.

SALESMAN

Con este hijo de Calepino se corren una fija en la reunión de pasado mañana.

Como hemos informado, Salesmán tiene una corrida de 2'6" 2|5 los 2000 metros, y sus contrarios, que son Encomio, Alarí y Pringles, difícilmente pueden batir ese tiempo.

PARIGOT

Con el hijo de Saint Wolf creen no poder perder en la carrera que tiene para el domingo donde va efectivamente liviano; pero Beware, Fiador y Librón han de oponerle alguna resistencia al pupilo del stud Oeseve.

HIPODROMO DE LA PLATA

Con una tarde agradable se realizó ayer la reunión del hipódromo platense.

Licaon se impuso fácilmente en la primera carrera, sobre Fratello y Adua, segundo y tercera, respectivamente.

Dato II salvó la cátedra del formidable golpe de Los Angeles, caballo que por su peso liviano no hubiera debido ser tan abandonado en la cotización.

En la tercera, La Goyita remató fácilmente la carrera escoltada por Brecha y Casera; Lanús triunfó por varios cuerpos en la de productos perdedores, causando la mar de reclamaciones por las pechadas que produjo al pasar a la punta. Insistimos en recomendar a la comisión investigue y castigue estas incorrecciones.

No hay reunión en la cual no se produzcan hechos semejantes.

En esta carrera Chasquido y Tipoy fueron violentamente pechados, resultando este último con lesiones en las manos que tal vez puedan revestir gravedad. Lo curioso del caso es que, en general, estos hechos se producen contra caballos indicados como probables ganadores, como sucedió con Chasquido, quien a pesar de este grave contratiempo, logró llegar segundo.

Indú ganó el premio Clearing sobre 1600 metros en el notable tiempo de 1'39" y se sostuvo contra la arremetida de Lord Beatty; Oscar González ganó con esta su tercera carrera de la tarde. Escándalo tercero y Ton Ton cuarto, batacazo en puerta, a quien el público no debe descuidar en un tiro más largo.

Ortiguita ganó fácilmente el handicap de yeguas, adelante de Huarmi y Egalité.

En la última carrera se produjo algo incomprensible.

Vino Vino corría de atrás y Mercenario pasó al frente, junto con Fels y Estoico. Al llegar a la altura de los 700 metros, el caballo Saint Cyr, que venía tercero, sin ser molestado y sin causa, fué sofrenado por su piloto, el que recién lo empleó en el final, arremetiendo tardíamente en pos de Fels, quien ya había podido librarse de la persecución de Mercenario. En realidad, fué todo un resultado imprevisto y una perfomance favorecida por la forma como se produjo la carrera.

Fels pagó a sus contados partidarios 40.50 por boleto.

Exportación de carnes

El frigorífico Armour ha cargado en el vapor "Highland Scot", para Londres, 2263 cuartos de vacunos congelados y 1834 chilled.

El frigorífico The Smithfield ha despachado en el vapor "Highland Scot", con destino a Londres, 700 reses de carneros congelados y 1029 cuartos de vacuno chilled.

Centros Recreativos

Club Social Argentino — Realizará en el local Viamonte 666, pasado mañana a las 4 de la tarde, la serie anunciada que como las anteriores, promete resultar lucida.

Club Iris — Ha organizado para mañana, de 4.30 a 7.30 p. m., una matinée danzante que se llevará a cabo en el salón del Centro de Almaceneros, Sáenz Peña 242.

Club A. B. C. — Llevará a cabo el domingo próximo, de 4.30 a 7.30 p. m. y de 9 p. m. a 1 a. m., dos bailes familiares, en el salón San Martín, Rodríguez Peña 344.

El dúo criollo Sisarelli-Masaro cantará diversos estilos de su repertorio.

Norma — Este centro recreativo verificará el domingo próximo, de 9 p. m. a 1 a. m., una soirée danzante en el Centro de Almaceneros, Sáenz Peña 242.

Los Chiripitifláuticos — La comisión directiva de este centro ha organizado para el sábado 17 del corriente, a las 8.30 p. m., una función y baile, en honor de su tesorero el señor Alfredo C. Brachetti; en la que se pondrá en escena el poema en tres actos titulado "La casa de las Batallan".

Este festival se llevará a cabo en el salón Giuseppe Garibaldi, Sarmiento 2419.

Círculo Español — Verificará el domingo próximo una matinée danzante en el salón de la calle Tacuarí 253.

La Rusticana Primitiva — En los salones de la Unione e Benevolenza, Cangallo 1362, verificará el domingo próximo, a las 3.30 de la tarde, su baile diurno mensual.

AVISOS VARIOS

Banco El Hogar Argentino
Avenida de Mayo 886
Tiene casas y departamentos en alquiler, en esta capital y pueblos suburbanos.

DODERO Hermanos
CORREDORES MARITIMOS
Montevideo, Rosario, Bahía Blanca
25 de Mayo 207-73. Buenos Aires

ESPECTACULOS

TEATROS

OPERA. — Compañía española de dramas y comedias, dirigida por el actor Manuel Salvat. — Hoy a las 9 p. m.: Don Juan Tenorio.

COLISEO. — Compañía italiana de operetas Caramba-Scognamiglio. — Dirección artística: Cav. Gino Vannutelli. — Hoy a las 9 p. m.: Boccaccio.

VICTORIA.—Compañía española de Manuel Díaz de la Haza. — Hoy, a las 9: Don Juan Tenorio.

SAN MARTIN. — Tourné de Aurora Jauffret (La Goya) y Teresita Jauffret (La Gioconda) — Compañía cómica de Arsenio Perdiguero. — A las 8.45 p. m.: Choque y descarrilamiento; Les Florence Mecherini; Su Excelencia; La Gioconda; La Praviana; La Goya.

APOLO. — El rincón de los besos; El chueco Pintos. Canciones, estilos y couplets por Lola Membrives.

ARGENTINO. — Hoy a las 9 p. m., función a beneficio de las sociedades Cruz Roja y Cruz Azul británicas: ¿Hay novedades?; Mister Frank.

NUEVO. — El bastón de Cipriano; Con las alas rotas.

NACIONAL. — Acquaforte; El loco de la torre; Don Cuan Tanorio.

MARCONI. — Compañía italiana de operetas Clara Weis. — Director artístico, Pietro Maresca. — Hoy, a las 9 p. m.: La casta Susana.

BUENOS AIRES. — Hoy a las 9 p. m.: S. E. Don Agenor Saladillo; La pebeta del Bar Copetín; Pompas de Jabón o El veraneo de Don Ponciano.

AVENIDA. — ¡A sangre y fuego! En la madriguera; La niña de los besos.

COMEDIA. — El huertecillo; La boda de la farruca; Tenorio Feminista.

MAYO. — Compañía de atracciones y novedades. — Hoy a las 4.15 y 8.45 p. m.: Mercedes Alfonso; La Satanela; Los Randos; Ondina; Martino D'Angelo; Fornary.

EXCELSIOR. — La medalla; Don Juan criollo.

BUENOS AIRES PALACE (Rioja 452-60) — Compañía española de zarzuela, operetas y revistas de Enrique Ramírez. — A las 9: Málaga tierra de flores; Sangre moza; Los dineros del sacristán.

TEATRO DE VERANO (Compañía cómico-dramática nacional. — Directores: José J. y Antonio D. Podestá. — A las 9: (Estreno) Fruta picada.

VARIEDADES. — El entierro de la sardina; Don Juan Tenorio.

OLIMPO. — El domingo a las 8.45 p. m.: Los dos sabios.

VARIEDADES Y CIRCOS

CASINO. — Compañía de variedades y atracciones. — A las 8.30 p. m.: — Dorita; La Gaditana; Harry de Coe; Don Toribio y su amigo excéntricos; Ruiz París con su bailarín El Batato; Dufty and Daisy; Sisters Emilia; Mlle. Marcy. — De 11 a 12: Campeonato de lucha romana, tomando parte el enmascarado.

ROYAL THEATRE. — Compañía nacional de operetas y revistas Bayón Herrera.— El maniquí del corsé; El nuevo regimen; La mujer de Pérez.

HIPPODROME. — Espectáculo de cine y variedades para familias, por secciones. Estreno de interesantes películas. Exito de Flor de durazno; Linda Thelma y Varela.

LUNA PARK (Corrientes y Cerrito). — El sábado y domingo, tarde y noche: Romerías españolas patrocinadas por el Orfeón Gallego. Bailes regionales. Parodia de corrida de toros.

FLORIDA (Galería General Guemes). — Grandes atracciones y biógrafo. De 10 a 12, de 2 a 7.30 y de 8.45 a 12.30. — Gran suceso de Eva de Lys, Charlotte Paquin; La Maravilla y Los Troutt, submarinos humanos.

TEATRO ESMERALDA (Esmeralda 443). Hoy función tarde y noche: Juguete cómico por el cuadro nacional Panchito Aranáz-Lea Conti; Zarí-Zar, dúo cómico; Enriqueta Tornetr, tonadillera, Cianita, bailarina internacional. Estreno de vistas en el biógrafo.

PARQUE JAPONES (Callao y Paseo de Julio. — Temporada de invierno. — Abierto todos los domingos y días feriados, de 2.45 a 7.30 y de 9.45 a 12.30. Grandes atracciones en el Teatro Romano; 100 diversiones variadas al aire libre

CINEMATOGRAFOS

PETIT PALACE (Libertad 976). —Hoy función. Todos los días hábiles selectas matinés de 4 a 7.15. — Función entera, pesos 0.30.

En breve: El misterio de la doble cruz.

PALACE THEATRE (Corrientes 757). — Voluntad; Un crimen en la estancia, ¿Quién es el merlo?; El misterio de la doble cruz (13.o episodio).

SELECT (Suipacha 482). — Hoy, tarde y noche: Los despojos de una vida; El misterio del cuarto número 29; Tripitas mozo de café; Una visita a Panamá; Actualidades americanas.

SPLENDID THEATRE (Santa Fe 1848). — La traviesa colegiala; El misterio de la doble cruz (8.o episodio); Carlitos en el Varietés; Cuando el destino manda. —Mañana: La casa del célebre escándalo.

EMPIRE THEATRE ([illegible]). — Despojos de una vida. El cuarto número 29. Presentación de Lyne de Sevres. Exito de Teresita Zazá y Duarte.

LAVALLE (Lavalle 921). — Hoy, tarde y noche: El baile de los mozos de café. Los anales de la guerra núm. 19.

ELECTRIC PALACE (Lavalle [illegible]). — El crimen de la calle Monroe, Carlitos a la 1 de la mañana; El misterio de la doble cruz (7.o episodio); Actualidades de la guerra.

SMART PALACE (Corrientes 1279-1283). — Diabólica ingénua.—Noche: Malombra.

CINEMATOGRAFO CALLAO (Callao 27) — El advenimiento de Juana; Así la marimacho; La pequeña hechicera; La cuerda floja; Le enfant de l'amour.

REAL CINE (Esmeralda 425-429). — Variado programa con interesantes estrenos.

CINE BOLIVAR (Bolívar 1032). — Variado programa con estrenos.

THE AMERICAN PALACE (Córdoba y Callao). — Tiro rápido; Carlitos empleado bancario; La cobardía. — Mañana: Flor de durazno.

CINE MODERNO (Corrientes 983). — Variado programa con estrenos.

MIGNON PALACE (Juramento 2433).— Rectitud e hipocresía; El gran secreto (11 y 12 series).

GENERAL BELGRANO (Cabildo 2165). — Angustias; Carlitos campeón; El drama del bosque; Voluntad; El misterio de la doble cruz (13.o episodio).

CINE RADIUM N.o 6 (Rivadavia 2970) — Variado programa con estrenos.

CINE GENERAL URQUIZA (Guanacache 5353). — Variado programa con estrenos.

SELECT BUEN ORDEN. —Variado programa, con grandes estrenos.

TEATRO-CINE CHACABUCO (Chacabuco 966-968). — Compañía Paco Alvarez y Angeles de Granada. Gran éxito.

ETOILE PALACE (Corrientes 2759).— Variado programa con estrenos.

IMPERIAL BIOGRAFO (Cangallo 771) —Variado programa con estrenos.

CINE GENERAL MITRE. — Biógrafo moderno, para familias, tarde y noche, variado programa con una numerosa orquesta.

CINE Rivadavia (antes Radium n.o 2) — Variado programa con estrenos.

LA SECCION DE LOS NIÑOS

EL PESCADOR INTELIGENTE

DON HOMOBONO EN ACCIÓN

II

Don Homobono ha llegado a la orilla del río, donde, después de sacar de su canasto de paja el anzuelo, la carnada y otros enseres apropiados para la pesca, preparó su primer golpe para aprisionar al primer pececito que se atreviera a devorar el alimento colocado en el gancho que sostiene la cuerda.

Arrojado al agua el anzuelo, que por su peso tiende a llegar al fondo del río, es sostenido a cierta altura del líquido por un pedacito de corcho que el pescador ató a una distancia de un metro, aproximadamente, del extremo de la cuerda donde colocó la carnada.

Terminada esta primera operación de pesca, don Homobono pide prestado por unos momentos, a un guardacosta que tiene su casilla muy próxima al sitio elegido para el deporte, un banquito donde hallar cómodo asiento hasta que el primer pececito anuncie haber tragado el anzuelo.

Pero a vosotros, queridos y pequeños lectores, sobre todo los que habéis presenciado alguna vez la operación de pescar, debe haberos despertado la curiosidad esa cajita, colocada en el extremo de un palo clavado en la tierra, pues no podéis haberos explicado su utilidad. Y en ese aparatito, precisamente, está la sorpresa.

Don Homobono tiene un inconveniente para el divertido ejercicio de la pesca. Es muy corto de vista. Necesita algo que le avise la presencia del pececito convertido en víctima.

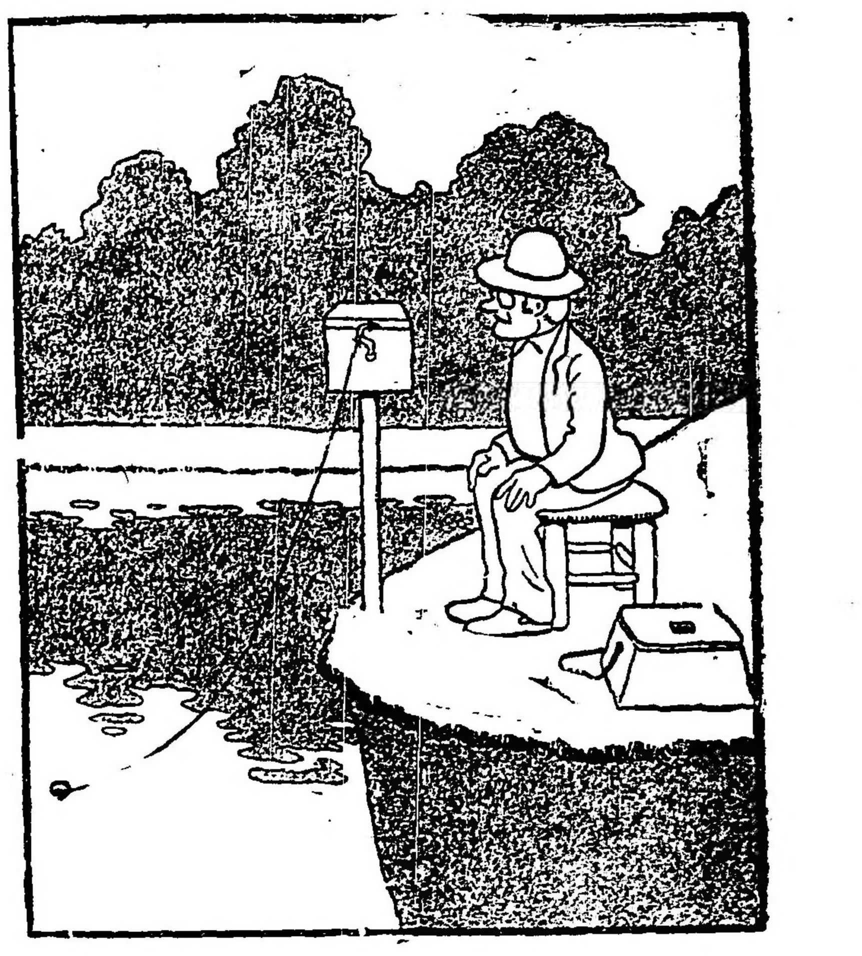

Y ahí está el secreto de la cuestión. Posiblemente mañana, nuestros queridos y pequeños lectores se darán cuenta del contenido de la cajita. Llegará, entonces, el momento de reirse a carcajadas. Porque el procedimiento ideado por don Homobono es, desde luego, inteligente. El hecho es posible. Suele siempre ocurrir que la necesidad aguza el entendimiento. Como don Homobono es muy corto de vista, pues no percibe un objeto a dos metros de distancia, ha tenido necesidad imperiosa de una invención. Y cree haber resuelto el problema. Hasta mañana, pues.

PRESUPUESTO GRATIS
CIUDAD O CAMPAÑA
Empresario Pintor
Juan J. Guerra
San Salvador 3869 – Buenos Aires

CONVOCATORIAS

"LA PREVISORA" — COMPAÑIA NACIONAL de Seguros. — De acuerdo con el artículo 20 de los estatutos, se convoca a los señores accionistas a la asamblea ordinaria, que ha de celebrarse en la sede social de la Compañía, calle San Martín 274, el 9 de noviembre próximo, a las 4 de la tarde, para considerar los asuntos contenidos en la siguiente orden del día: 1.o Consideración de la memoria, balance y distribución de utilidades. 2.o Elección de dos directores titulares, un director suplente; síndico y síndico suplente. 3.o Nombramiento de dos accionistas para autorizar el acta. Al efecto los señores accionistas deberán depositar sus acciones en las oficinas de la Compañía y obtener las respectivas boletas de asistencia, hasta tres días antes del arriba fijado para la celebración de la asamblea.
Buenos Aires, 22 de octubre de 1917. — El Director General.
5|281 v. Nov. 6.

COMPAÑIA ANGLO ARGENTINA DE ELECTRICIDAD. — Sociedad Anónima. — Convocatoria. — Por disposición del directorio y de acuerdo con lo dispuesto en el artículo 29 de los Estatutos Sociales, se convoca a los señores accionistas a la undécima asamblea general ordinaria, que tendrá lugar el 10 de noviembre del corriente año, a las 11 a. m., en el local de la compañía, Esmeralda 188, para tratar la siguiente

ORDEN DEL DIA:

1.o Lectura y aprobación de la Memoria, Balance General y Cuenta de Ganancias y Pérdidas, correspondientes al undécimo ejercicio terminado el 31 de julio de 1917, con informe del síndico.
2.o Destino a dar a las utilidades.
3.o Elección de tres directores titulares por dos años.
4.o Elección de dos directores suplentes por dos años.
5.o Elección de un síndico y un síndico suplente.
6.o Designación de dos accionistas para que en representación de los demás aprueben y firmen el acta de esta asamblea.

Se previene a los señores accionistas, que según el artículo 30 de los estatutos, para obtener el boleto de entrada a la asamblea, es necesario depositar las acciones o los certificados que acrediten la propiedad de las mismas, hasta tres días antes de la fecha fijada para la asamblea, en las oficinas de la compañía, calle Esmeralda 188.
Buenos Aires, octubre de 1917. — El Directorio. 5|278 v. Nov. 6.

MERCADO CENTRAL DE FRUTOS.—ASAMBLEA General Extraordinaria. — Se cita a los señores accionistas a la Asamblea General Extraordinaria que tendrá lugar el miércoles 21 de noviembre próximo, a las 2 y 30 p. m., en el local de la Sociedad Avenida de Mayo 981.

ORDEN DEL DIA:

Autorizar al directorio para que en 1.o de mayo de 1918, amortice totalmente el saldo de Empréstito Debenture.

Se previene a los señores accionistas que para tener derecho a tomar parte en las deliberaciones de la asamblea, deberán depositar sus acciones o recibos de los bancos con cinco días de anticipación por lo menos, al fijado para la reunión. El depósito debe hacerse en el escritorio central de la Compañía, Avenida de Mayo 981, del 6 al 8 de noviembre ambos inclusive, de 1 a 3 p. m.
Buenos Aires, octubre 30 de 1917. — Por orden P. Aguirre, gerente.
5|354 v. Nov. 14.

TOURING CLUB ARGENTINO. — SE PREVIENE a los señores socios, que el día jueves 8 de noviembre, a las 6.30 de la tarde, se efectuará la décima asamblea general ordinaria, en el local social, Av. de Mayo 766, 6.o piso, para considerar el balance y la memoria correspondiente al ejercicio vencido; elegir 9 miembros titulares de la Comisión Directiva y tratar los asuntos que se presenten por los socios, de acuerdo con los artículos 9, 10, 11, 20, 21 y el 22, que se transcribe a continuación: "Art. 22: La asamblea general se efectuará en "quorum" con la presencia de 100 socios activos. Si a la primera citación no concurriera este número, se citará nuevamente con 10 días de intervalo, por lo menos, y la asamblea quedará constituída con el número de socios presentes a la hora de la convocatoria. Las citaciones se harán en los diarios de mayor circulación de la capital, durante diez días con trascripción del presente artículo". — Francisco M. César, secretario.
5|355 v. Nov. 8.

BANCO FRANCES DEL RIO DE LA PLATA. — Reconquista 157. — Asamblea general extraordinaria del 17 de diciembre de 1917. — El Consejo de Administración del Banco Francés del Río de la Plata, convoca a los señores accionistas a una asamblea General Extraordinaria que tendrá lugar el 17 de diciembre de 1917, a las 4 de la tarde en el local del Banco, 157 Reconquista, con la siguiente

ORDEN DEL DIA:

1.o Reducción del capital.
2.o Modificación de los estatutos.
3.o Designación de dos accionistas para aprobar y firmar el acta de la asamblea.

De acuerdo con el artículo 28 de los estatutos, no podrán discutirse otros puntos que los comprendidos en la orden del día.

Los señores accionistas que deseen asistir a la asamblea o hacerse representar en ella, deberán depositar sus acciones o el recibo del depósito exigido por el artículo 26 de los Estatutos, en el Banco Francés del Río de la Plata, en Buenos Aires, o en sus sucursales hasta el 13 de diciembre inclusive. 5|392 v. Nov. 17.

LICITACIONES

DIRECCION GENERAL DE MINAS

En la Dirección General de Minas, Geología e Hidrología del Ministerio de Agricultura, calle Maipú 1241, se recibirán propuestas para la provisión de materiales y accesorios para máquinas perforadoras, hasta el día 31 de diciembre de 1917, a las 2 p.m. Informes Sección Contabilidad, de 12 a 6 p. m.
4|957 v Dic. 31.

DIRECCION GENERAL DE MINAS

En la Dirección General de Minas, Geología e Hidrología del Ministerio de Agricultura, calle Maipú 1241, se recibirán propuestas hasta el día 10 de Diciembre de 1917, a las 2 p. m., para la provisión de suministros, de acuerdo con el detalle y condiciones publicados en el Boletín Oficial. Mayores informes, Sección Contabilidad, de 12 a 6 p. m.
5|357 v. dic. 10.

MINISTERIO DE AGRICULTURA
DIRECCIÓN DE GANADERIA
Licitación de forrajes

Se llama a licitación pública por treinta días contados de la fecha, para la provisión de forrajes por lo que resta del corriente año y para todo el año 1918, en propuestas separadas para uno y otro ejercicio, destinados a la alimentación de los animales del Lazareto cuarantenario, embarcadero de exportación e instituto bacteriológico, de acuerdo con los pliegos de condiciones que se encuentran a disposición de los interesados en la dirección general de ganadería. Carlos Calvo y Paseo Colón, donde deberán presentarse las propuestas cerradas el lunes 13 de noviembre próximo, a las 4 p. m., las que serán abiertas en presencia de los interesados, del director de ganadería y del escribano general de gobierno que labrará el acta.
Buenos Aires, octubre 12 de 1917. — Alfredo A. Carman, secretario.
5|208-v. nov. 12.

MINISTERIO DE AGRICULTURA

Llámase a licitación de precios por el término de 30 días para la provisión de artículos de escritorio para el año 1918, destinados a las distintas reparticiones del Ministerio de Agricultura, la que tendrá lugar en la Subsecretaría del mismo (Casa de Gobierno), el día 23 de Noviembre próximo, a las 3 p. m., de acuerdo con el pliego de condiciones, muestras y lista de artículos que se encuentran a disposición de los interesados en la Sección Contabilidad del Ministerio (Paseo Colón y Carlos Calvo).
Buenos Aires, octubre 16 de 1917. — El Subsecretario.
5|250 v. nov. 17

MINISTERIO DE MARINA
DIRECCION G. ADMINISTRATIVA
Paseo Colón y Brasil

Llámase a presentación de propuestas hasta las 2 p. m. del 13 de noviembre próximo para la provisión de libros, talonarios, planillas, etc., para el año 1918. Por datos, pliegos de condiciones, etc., ocurrir a la División Compras. 5|236v.Nov.2

Ministerio de Marina
DIRECCION GENERAL ADMINISTRATIVA
Paseo Colón y Brasil

Segundo llamado. — Llámase a presentación de propuestas para el 20 de noviembre próximo, a las 2 p. m., para la provisión de 15.000 kilos aceite comestible para cocina, 500 kilos aceite olivas extrafino y 3.000 kilos arroz Glacé. Por datos, pliegos de condiciones, etc., ocurrir a la División Compras.
5|245-v. nov. 2.

Ministerio de Marina
DIRECCION GENERAL ADMINISTRATIVA
Paseo Colón y Brasil

Llámase a presentación de propuestas hasta las 2 p. m. del día 27 de noviembre del año en curso, para la provisión de carne fresca y pan y galleta, a los buques y reparticiones de la armada, durante el primer semestre de 1918, en las zonas de la capital, Río Santiago, Puerto Militar, Zárate y Tigre. Por datos, pliego de condiciones, etc., ocurrir a la División Compras.
5|311-v. nov. 9.

Ministerio de Guerra
DIRECCION GENERAL DE ADMINISTRACION

Llámase a licitación pública para el día 13 de noviembre del corriente año, a las 2 p. m. para la provisión de (80.000) ochenta mil metros de paño kaki para tropa.

Por datos y pliegos de condiciones dirigirse a la 4a. división de 12 a 4 p. m., Paseo Colón 1407.

Fdo. Arturo Riveros
Tte. coronel secretario accidental
5|288-v. nov. 13.

Dirección General de Estadística de la Nación

Llámase a licitación para el día 5 de noviembre de 1917, para la impresión del Anuario del Comercio Exterior de la República Argentina, correspondiente al año 1916.

El pliego de condiciones se encuentra a disposición de los interesados en la dirección general de estadística de la Nación, calles Azopardo y Belgrano, todos los días de 2 a 4 p. m. — Buenos Aires 3 de octubre de 1917. — El director general. 5|147vnov.4

Telégrafo de la provincia de Buenos Aires
LICITACION

Llámase a licitación pública por el término de quince días a contar desde la fecha inclusive, para la provisión de aparatos telegráficos, aparatos trasladores, alambres, banderas, bulones, carteras de suelas, campanillas de extensión, crucetas de lapacho, celdas de ebonita, elementos zinc y cobre para pilas, galvanómetros, herramientas, porosos, postes telegráficos, plumeros relojes, rita telegráfica, sillas de Viena, sulfato de cobre, tinta de aparatos, tinta común, tirafones, tornillos, útiles de escritorios y demás materiales y útiles necesarios para proveer a las oficinas de la repartición en el año entrante.

Las propuestas se presentarán en el sello que corresponde (de acuerdo con los artículos 27 y 28 inciso c) de la ley de sellos y 17 de la ley de impuestos al comercio e industrias; debiendo los licitantes depositar en la tesorería general el 5 % de cada propuesta, las que serán abiertas en el despacho del suscrito en La Plata, calle 49, entre 6 y 7, el día 6 de noviembre entrante, a las 2 p. m.

El detalle de los útiles y materiales y pliego de bases y condiciones a que deben sujetarse los licitantes, pueden solicitarse en los almacenes del telégrafo en La Plata, calle 49, entre 6 y 7, de 12.30 a 5 p. m. y en la oficina central Buenos Aires, calle 25 de mayo número 49, todos los días.

Las muestras correspondientes a los artículos licitados se encuentran en los almacenes del telégrafo a disposición de los interesados.

La Plata, octubre 23 de 1917. — Ramón Maril, administrador del telégrafo. 5|289-v. nov. 6.

RAMBLA DE MAR DEL PLATA

Llámase a licitación hasta el día 14 de noviembre, a las 3 p. m., para el arrendamiento del cinematógrafo situado en el cuerpo D. de la rambla, local núm. 121.

Las propuestas se presentarán a la dirección de la rambla en sobre cerrado, con el título "Licitación cinematógrafo", hasta el día y hora indicada, y serán abiertas en presencia de los interesados que concurran.

Pliego de condiciones y demás detalles a disposición de los interesados los días hábiles, de 1 a 5 p. m. en la dirección, Av. de Mayo 760, (6o. piso). — El director general.
5|367v.11nov.

Dirección general de los puertos de Buenos Aires y La Plata.

Licitación de arrendamiento de terreno para el pastoreo en el puerto de La Plata.

Llámase a la licitación pública, que tendrá lugar el día 27 de noviembre próximo, a las 3 p. m., en el despacho del señor director general en Buenos Aires, calle Belgrano e Ingeniero Huergo, para recibir las propuestas para el arrendamiento de los terrenos fiscales en el puerto de La Plata, destinados al pastoreo, de acuerdo con el pliego de condiciones que se encuentra a disposición de los interesados en la secretaría de la dirección general en Buenos Aires, y en las oficinas de la contaduría en el puerto de La Plata.
5|366 vNov.26

Intendencia Municipal de la Capital

Licitación para la construcción de adoquinado de granito.

Llámase a licitación pública para el día 31 del corriente, a las 3 p. m., para la construcción del adoquinado de granito con base de hormigón de cal en las calles Bucarelli, de Juramento a Monroe, y Bauness, de Mendoza a Monroe, de acuerdo con el pliego de condiciones que puede consultarse en la oficina de licitaciones, Avenida de Mayo 525, 2o. piso.
Buenos Aires, octubre 24 de 1917.
5|290 v. Nov. 2.

Licitación para el arrendamiento y explotación del kiosco confitería en las Barrancas de Belgrano.

Llámase a licitación pública para el día 5 de noviembre próximo a las 3 p. m. para el arrendamiento y explotación del kiosco confitería existente en la plaza de las Barrancas de Belgrano, de acuerdo con el pliego de condiciones que se encuentra en la Oficina de Licitaciones, donde podrá consultarse. Exp. No. 53.270-D-917, agregado al No. 54.112-D-917. — Octubre 25 de 1917. — El Secretario. 5|313 v. nov. 3

Licitación para la provisión de patatas.

Llámase a licitación para la provisión de patatas hasta fines del corriente año, con destino a los hospitales municipales y demás dependencias de la Asistencia Pública. Tendrá lugar el día 2 de noviembre próximo, a las 3 p. m. El pliego de condiciones puede consultarse en la oficina de licitaciones.
Buenos Aires, octubre 24 de 1917.
5|291 v. Nov. 2.

Licitación para la impresión de valores.

Llámase a licitación pública para el día 8 de noviembre próximo a las 3 p. m., para la impresión de Valores para el año 1918, de acuerdo con el pliego de condiciones que puede consultarse en la Oficina de Licitaciones, Exp. No. 54808—L—917.
El Secretario
Octubre 29 de 1917.
5|353 v. nov. 7

Licitación para la provisión de 100 toneladas de cemento Portland—

Llámase a licitación pública para el día 7 de noviembre, a las 3 p. m., para la provisión de cien toneladas de cemento Portland, de acuerdo con el pliego de condiciones que puede consultarse en la oficina de licitaciones, Av. de Mayo 525, 2o. piso.
Buenos Aires, octubre 31 de 1917. —El secretario. 5|376v.7nov.

Provisión de forrajes

Llámase a licitación verbal para la provisión de 40.000 kilogramos de maíz; 120.000 kilogramos de avena o cebada y 10.000 kilogramos de afrecho, de acuerdo con el pliego de condiciones que puede ser consultado en la Oficina de Licitaciones de la intendencia municipal y en la Administración General de Limpieza.

Las propuestas serán oídas el lunes 5 de noviembre próximo, a las 1 p. m., en la Administración de Limpieza, Santa Fe 1643.
5|383-v. nov. 4.

Cementerio del Oeste

Se previene a las personas que tengan deudos depositados en los nichos del Cementerio del Oeste cuya ubicación y nombre del cadáver se indica a continuación, que si dentro de los treinta días del vencimiento no se presentaran a practicar la renovación del arrendamiento, se procederá a colocar los cadáveres en el osario general.

4a. Capilla—
18 Juan Zuganamurdi.
39 Luisa B. de Colombett
40 Ana Firpo de Gambie
52 Celia C. Cienfuegos.
62 José Lalanne.
68 Pascual Gargan.
75 Julio Higue.
76 Agustín Caffese.
98 Luis Lezama.
99 María B. de Oyhar[illegible]

1a. Galería—
5 Bartolomé Malvicini.
15 Ursula P. de Spinedi e hija.
45 María H. G. de Cheffe.
77 María C. de Bruno.
95 Carlos T. Helguera.
97 Jerónimo Groppo.
132 Luis Jammes
141 Monserrat García.
144 Francisca Vázquez.
160 Egidio Perretta.
212 Encarnación Jar.
215 María Couton de Pelot.
225 Josefa P. de Perriere.
256 Fco. Fernández.
265 Herman Portesani.
275 Tomás Damicovich
276 Luis Martínez.
331 María Serrano.
341 Carlos Ceriani.
404 Juan B. Bidart.
463 Tomás Siones.
482 Mariano Giammarch
496 Tiburcio Sarasay.
543 Rosa A. de Micheli.
552 Pedro Cerdan.
583 Manuel F. Pérez.
586 Juan Bta. Counzot.

2a. Galería—
16 María Esther González Gera
49 Susana R. de Fernández.
92 Luisa V. de Rodríguez.
99 Pascual Di Pasqua.
149 Carlota Hetrene de Hugue
159 Abel Arene.
209 Magdalena R. de Firpo.
229 Domingo Bidart.
284 Teresa M. de Sturla.
321 Serafina P. de Magaldi
371 Ana Preziozo.
444 Alcira R. de Blanco.
511 Francisco Barbosa.

3a. Galería—
4 Luisa M. de Renet.
98 José Roque Massone.
104 Eduardo Bozzo.
325 José B. de Benedetto
365 Luis Grinachi.
518 Miguel Canessa.

3a. Galería subterránea—
211 Manuel Mendizábal.
251 Modesta Carballo
252 Ofelia Lanzani.
311 Adelina B. de Copello.
312 Emilia Ga[illegible]ulli.

4a. Galería—
97 Erminia N. de Crovetto

5a. Galería—
541 Ernesto Provini.
651 María C. de Iruma
652 Anita Ondarcenhu.
702 Miguel Perserises.
741 Martín Martínez Marcos.
821 Luciano T. Theurkzanffi.
822 Juana Dagaud.
861 Arjilia Esther Pipo.
891 José Santangelo.
906 Jerónimo La Guidara.
911 Pedro Tanti.
914 Dominga R. de Isoro.
931 César G. Baldi.
951 Edjidio Sarubbi.
1011 Luisa D. de Diagostini

5.a Galería subterránea—
9 Domingo Padula.

Buenos Aires, octubre de 1917.
El Secretario.
5|232 v. nov. 15

Cementerio del Norte

Se avisa al locatario de la sepultura tercera del tablón veinte de la sección diez del cementerio del Norte que habiendo vencido el plazo por el cual le fué arrendada la mencionada sepultura y en la que figura la siguiente inscripción: "Gregoria Serrano de Cabrera", que en el plazo de treinta días a contar de la primera publicación de este aviso, deberá presentarse a retirar los restos existentes, pues en caso contrario serán depositados en el Osario General, a fin de poder disponer del terreno por haber sido solicitado por expediente número 21141-G-1917.
EL SECRETARIO.
5|312 v. nov. 24.

CEMENTERIO DE FLORES

Habiendo vencido el término del arrendamiento de las sepulturas ubicadas en los tablones 11, sección 12 y 16, sección 2a. (traza provisoria) y tablones 1, 2, 3, 4, 5, 6, 7, 8, 9, 10, 15, 20, 21, 22, 23 y 26 de la sección 7.a y los nichos números 110, Sección 1a., Serie 2a.; 64, 72, 77 y 83, Sección 2a., Serie 2a.; 220, 222 y 237 alto nivel y 40, 42 y 49 bajo nivel del Cementerio de Flores, se hace saber a las personas que tengan deudos allí depositados que si en el plazo de treinta días a contar desde la fecha de la presente publicación no se presentaran a practicar su renovación, se procederá a exhumar los cadáveres y colocarlos en el Osario General. — El secretario. — Buenos Aires, octubre de 1917.
6|330 v. nov. 25

DEPORTES

FOOTBALL

ECOS DEL CAMPEONATO SUDAMERICANO

El banquete de ayer

En uno de los recreos de la isla Maciel tuvo lugar ayer el banquete popular en honor de los jugadores argentinos que participaron en el Campeonato Sudamericano de Football. Como era de esperar, la demostración resultó brillante, digna del acontecimiento deportivo que se festejaba. Trescientos comensales asistieron al banquete, que se desarrolló dentro de un marco de elogiosa camaradería; vivamente se comentó la actuación descollante de los obsequiados en el certamen aludido y se reprobó la brutal agresión de que fueron objeto por el público que asistió a presenciar el match argentinos v. uruguayos. La mayoría de los comensales manifestaban a viva voz sus deseos de que la ruptura de relaciones deportivas con la Asociación Uruguaya se produjera cuanto antes como único medio de evitar nuevos ataques y vejámenes a nuestros jugadores que sin duda se repetirían si jugaran nuevamente en Montevideo, pues es ya tradicional la incultura de los aficionados que concurren a presenciar encuentros de esta naturaleza en la vecina orilla.

El señor José Montedónico ofreció la demostración en nombre de la comisión organizadora del homenaje. El capitán del cuadro argentino, Alberto Ohaco, contestó agradecido por la demostración de que eran objeto los jugadores que capitaneaba.

Se vivó al final a los jugadores obsequiados, a la Liga Rosarina, a los jugadores rosarinos ausentes. Delegaciones de la mayoría de nuestras instituciones deportivas asistieron a la demostración. Fueron luego obsequiados con medallas de oro donadas por la Asociación Argentina de Football y por la firma comercial Chinato Garda. Fué, en síntesis, una fiesta hermosa que impresionó agradablemente a los comensales.

ASOCIACION ARGENTINA DE FOOTBALL

EL MATCH DE AYER

En Caballito, ayer a las 3 de la tarde, se realizó un encuentro amistoso entre los equipos de primera división de los clubs F. C. Oeste y Banfield. Un empate fué el resultado lógico del partido, por cuanto ambos cuadros evidenciaron equilibrio en sus fuerzas y entusiasmo entre sus componentes.

Al llamado del referee los equipos se alistaron así:

Banfield: J. Bisso; P. F. Meriggi y A. Rossetti; A. Frumento, R. De Seta y E. Legarreta; R. J. López, A. López, C. Lameri, J. Lennie y J. Romero.

F. C. Oeste: P. Garbagnatti; S. Barbera y F. Roldán; R. Di Lorenzo, V. Fednández y R. Trinan; V. Crespo, R. Pezzutti, M. Roldán, A. Moniquese y M. Boldrin.

A los 15 minutos del primer tiempo, Di Lorenzo señaló el goal de F. C. Oeste, mediante un tiro fuerte que Bisso no logró detener. Cinco minutos antes de finalizar la primera parte del juego López marcó el tanto del empate, "score" que subsistió hasta finalizar el encuentro, no obstante obtener Banfield a su favor dos puntapiés penales que no dieron el resultado apetecido.

Fué, pues, éste el resultado final:

F. C. Oeste 1
Banfield 1

LIGA BANCARIA

Mañana, correspondientes a la Copa de Competencia, se disputarán los siguientes partidos entre los clubs afiliados a la Liga Bancaria de Football:

Banco Germánico v. Banco de Galicia, en la cancha del club San Telmo; Banco de la Provincia v. Nacional City Bank, en la cancha del club Independiente, en Avellaneda; Banco Español v. Banco de la Nación.

LIGA ROSARINA

Copa de Honor

ROSARIO, noviembre 2 (de nuestro corresponsal). — Por la Copa de Honor se midieron ayer los equipos de primera categoría de los clubs Rosario Central y Nacional. Por 3 goals contra 1 venció el primero, lo que restó interés al encuentro.

ASOCIACIOS URUGUAYA DE FOOTBALL

Los partidos de ayer

(De nuestro corresponsal),

MONTEVIDEO, noviembre 2. — A continuación envío los resultados de los dos partidos disputados ayer en ésta:

Peñarol 4 v. Universal 1. Se jugó en Belvedere.

Nacional 4, v. Reformers 0. Tuvo lugar en el bosque Central.

MOTOCICLISMO

MOTO CLUB ARGENTINO

Los concurrentes a la excursión verificada el domingo último han obtenido la siguiente clasificación: 10 puntos: Eduardo Carrazzoni, León B. López, Ernesto Nanni, Arnoldo Bernasconi, Augusto F. Bernasconi, Eugenio Chavance, Juan B. Tobar, Enrique Detrois, Eduardo Rezzonico, Raniero Ciciolo, Celestino Reynoso; 8 puntos: Juan F. Riganti, Alejandro Ciolina, Paul Dupin, Francisco Piserchia, Marcelo Lemonnier, Fermín A. Blanco; 7 puntos, Juan Antonioli, Alfredo Toulouse; 6 puntos: Raúl Rigante, Daniel Deletang, Raul Ibero; 5 puntos: Alberto Lodieu.

Las inscripciones para la carrera de sidecars que se disputará el domingo próximo en Villa Ballester, se reciben en la secretaría todos los días, hasta mañana.

Con motivo de esta carrera se ha organizado una excursión a Villa Ballester para ese día, saliendo de la plaza del Congreso a las 7.30 a. m.

CLUB MOTOCICLISTA NACIONAL

Con asistencia de numerosos socios se efectuó la asamblea general que había convocado la comisión directiva de esta institución a fin de considerar la labor realizada en el período 1916-17 y proceder a la elección de las autoridades que regirán los destinos del Club Motociclista Nacional en el nuevo ejercicio.

El presidente de la sociedad don Angel Traverso, expuso detenidamente la relación de la obra llevada a efecto en el último año, ocupándose sucesivamente de las excursiones, carreras, festivales, pruebas patrocinadas, actuación de los corredores del C. M. N. en las carreras, instituciones, visita de delegados, comisión directiva, asambleas generales, congreso motociclista sudamericano, demostraciones, fiestas, socios, casas afiliadas, beneficios a los socios, "Motociclismo", biblioteca social, banderas y diplomas y estado económico, que constituyen los capítulos de la memoria, cuya lectura finalizó en medio de prolongadas aclamaciones. En igual forma fué recibido el balance general que expone un progreso notable sobre los de los períodos anteriores.

Luego la asamblea designó a los socios Andrés P. Flores, Nemesio de Olariaga y Juan F. Discoli para constituir la comisión de escrutinio y acto seguido procedióse a la elección de las nuevas autoridades, resultando proclamados electos los siguientes socios: para presidente, Pedro Dúrquet; para miembros de la comisión directiva, Ignacio Utarre, Huberto Pless, Pedro Aragnon, José Gerli, Alberto Traverso, Amadeo H. Canale, Pedro Bevilacqua, Juan F. Discoli, Jorge Cáceres, Agustín Bonavera, Juan Darré y Pedro M. Heude; para revisadores de cuentas, Ernesto Cazaban y Antonio Bartolini, y para suplentes, Horacio Newbery, Antonio Gerli, Eduardo Ruiz y Francisco Traverso.

—Promete alcanzar éxito el trofeo del Turismo que ha organizado el Club Motociclista Nacional, contando con la adhesión de todos los centros similares del país y el Moto Club Uruguayo, cuya comisión directiva ya ha designado los socios que han de representar oficialmente a la institución en este certamen.

A la nómina de premios instituídos se ha agregado una medalla de oro donada por la dirección de LA EPOCA para el corredor clasificado que establezca el record de vuelta y otra medalla de oro para el competidor con motocicleta de 3 1|2 H. P. que se clasifique mejor.

—Esta noche, a las 9, celebrarán sesión los dirigentes de este club, a fin de considerar lo referente a la llegada de los corredores uruguayos, impresión de la película cinematográfica del Campeonato de Carretera y designar la comisión de carreras que ha de actuar en la gran prueba del domingo 11 próximo.

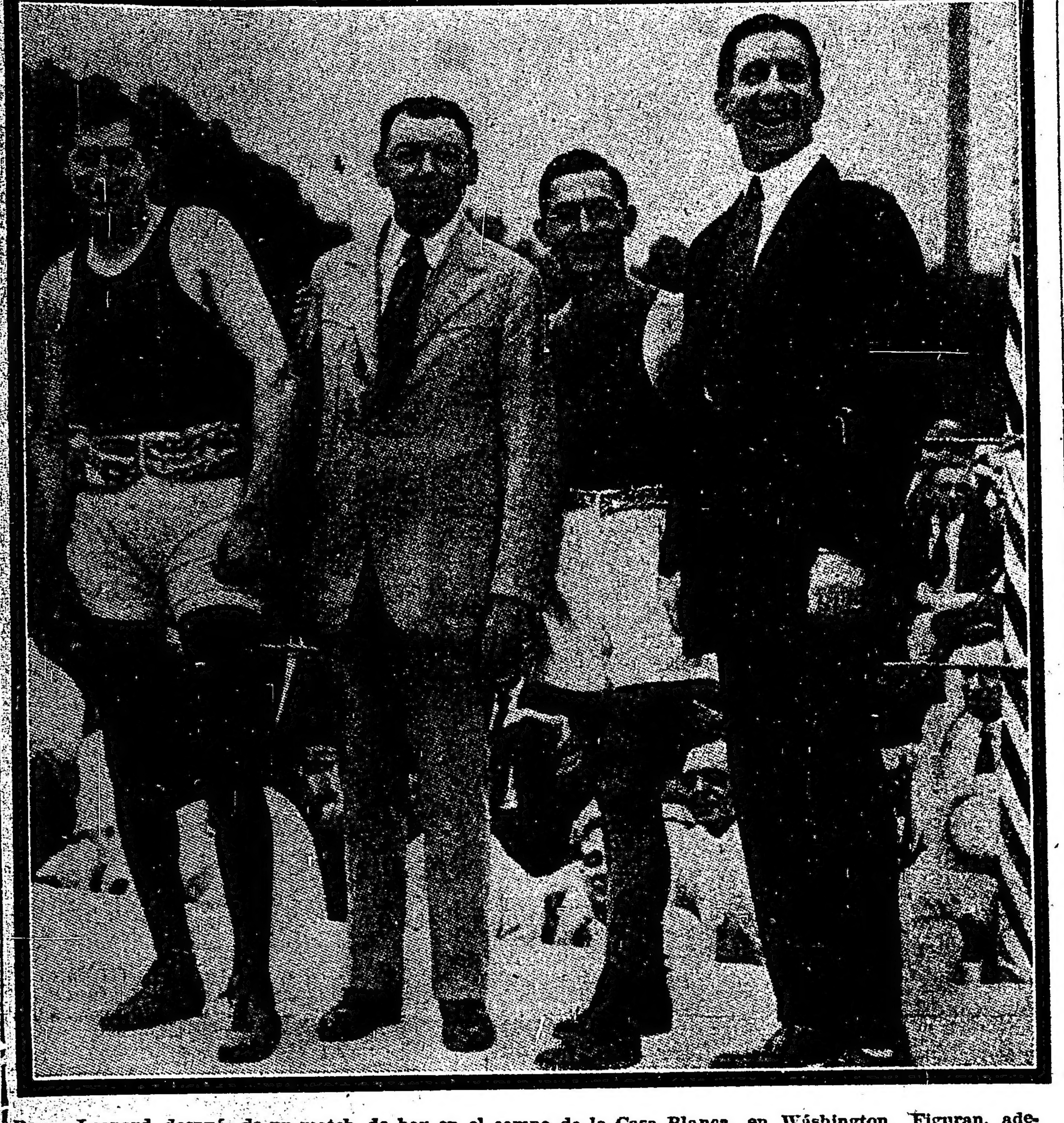

Benny Leonard, después de un match de box en el campo de la Casa Blanca, en Wáshington. Figuran, además, en el grabado, los famosos pugilistas Gibson y Corbett

CICLISMO

FEDERACION CICLISTA ARGENTINA

Esta noche, a las 9.30 será clausurado el registro de inscripciones para la prueba ciclista que sobre el trayecto denominado "Circuito del Certe" se realizará el próximo domingo.

PELOTA

RACING CLUB

Esta noche en la cancha de este club se disputarán los siguientes partidos de pelota:

A las 8 p. m., C. Bacco y J. Scabiolo v. R. Varela y J. Cometta; a las 9 p. m., P. Meriggi y S. Bignone v. J. Amadeo y L. Carbone; a las 10 p. m., P. Aquerreta y L. Aquerreta v. J. Albeytero y J. Ohaco; a las 11 p. m., P. Gabelich y H. Dossi v. J. de Urraza y L. T. García.

LAWN TENNIS

LAWN TENNIS LA ESTRELLA

En la asamblea genral, efectuada por los socios del lawn-tennis club La Estrella, se aprobó el informe presentado por el presidente provisional, señor Eduardo A. Sánchez Pico, de la misión desempañada hasta la fecha por las comisiones previas.

Se realizó luego la designación de las autoridades que actuarán al frente de la institución habiendo recaído la designación en las siguientes personas:

Presidente, señor Eduardo A. Sánchez Pico; vicepresidente primero, señor Roberto P. Filippi; vicepresidente segundo, subteniente Joaquín Segura Funes; secretario general, señor Mario Carlos Hansen; prosecretario, subteniente Valerio Diehl; tesorero general, señor Ramón Alvariñas Cantón; protesorero, señor Ovidio Bandrés Stefler; vocales, doctor Matías Gil; comisario, Diego Calvo, capitán Benito D. de Urquiza, Santiago L. Sanguinetti, doctor Tomás Swanck y Adolfo Luna.

Resolvióse a continuación manifestar el mayor agradecimiento a LA EPOCA que acogió con interés la iniciativa e informaciones respecto a la fundación del club. Fueron asimismo aprobados los estatutos con carácter provisional.

VILLA BALLESTER L. C.

Expresamos a continuación el programa preparado por la comisión directiva de ste club, disputándose el torneo interno:

Sábado, de tarde: Wade v. Holmes Brown; Ballester v. Fierro.

Domingo, de mañana: Petersen y Camacho v. Casado y Ballester; Rinaldini v. Lewis; Camacho v. Holmes Brown; señorita Colombo y Ghetti v. señorita Mengani y Rinaldini; Geress y Galán v. Wade and Braithwaite; Galán v. Muñiz de la Vega; Ballester v. Meyer.

Domingo, tarde: señorita Goicoa y Garese v. ganadores de señorita Colombo y Ghetti v. señorita Mengant y Rinaldini; Furest v. ganador de Rinaldini; Fierro y Furest v. Myers y Merea; señorita L. O'Bryen y Ballester v. señorita Griffen y Sly; Lewis v. ganador de Wade v. Holmes Brown.

GOLF

TORNEO EN SAN ANDRES

El torneo que anualmente organiza la sociedad escocesa St. Andrew's Society of the River Plate, tuvo lugar en las canchas del club San Andrés. Se disputaron el campeonato de la sociedad, dos handicaps para socios A y B y un handicap abierto para todo aficionado. Expresamos a continuación los resultados generales habidos:

Campeonato: Ernesto Gibson, 83; segundo, J. H. Mc Crum. Handicap sociedad San Andrés, clase A: 1o. D. Scott, 87, —10, =77; 2o. R. A. Robertst, 90, —10, =80. Clase B: 1o. R. King, 97, —14 =83; 2o. C. L. Buruham, 99, —16, =83. King ganó el desempate.

Handicap abierto: 1o. F. Van Peborgh, 84, —12, =72; 2o. y 3er. premios empatados entre R. E. Bailey, 78, —2, =76 y F. B. Stoolman, 94, —18, =76.

COLOMBOFILA

"REVISTA COLOMBOFILA"

Acaba de aparecer el tercer número de esta revista que, como los anteriores, presenta un selecto material de lectura. Detalla todas las pruebas disputadas últimamente; es, en fin, un número interesantísimo.

ATLETISMO

A. A. ARSENALES DE GUERRA

Bajo los auspicios de la Asociación Alética Arsenales de Guerra, tuvo lugar ayer en el parque Los Andes un interesante torneo atsético, que fué presenciado por nutrida concurrencia. Expresamos a continuación los resultados de las distintas pruebas disputadas:

Carrera de 100 metros — Primero, J. C. Cabezón; segundo, R. Castellino; terrero, E. J. Peluffo.

Salto en largo — Primero, J. C. Cabezón; segundo, A. Pelejero.

Tirar la bala — Primero, L. Castellino; segundo, R. M. Custo.

Carrera de tres piernas — Primeros, J. C. Cabezón y A. O. Justo.

Carrera del huevo y la cuchara para señoritas, distancia 50 metros — Primera, Carmen Pérez; segunda, María L. Pelejero.

Carrera de embolsados, distancia 50 metros — Primero, J. C. Cabezón; segundo, M. Castellino.

Carrera del cangrejo — Primero, J. C. Cabezón; segundo, L. Castellino; tercero, J. E. Peluffo.

Carrera de postas, distancia 1600 metros — Vencedor el equipo formado por J. C. Cabezón, C. R. Venn, A. Pelejero y A. Caballero.

Salto en alto — Primero, O. Ponce de León; segundo, J. E. Peluffo.

Carrera de enhebrar la aguja — Primero, M. Cicardi y Carmen Pérez.

Carrera de 1200 metros — Primero, M. Sandoval; segundo, E. Etchevarría

Cinchada — Ganador el equipo del Club Enigma, formado por E. J Burnengo, V. Servini, J. Castaña y E. Vinenci.

Se realizó asimismo un partido de football entre los clubs Arsenales y Mecánicos, venciendo el primero por 1 goal a 0.

TIRO

TIRO FEDERAL ARGENTINO

Iniciòse ayer en el stand del Tiro Federal Argentino el concurso anual de tiro que tanto interés despierta en nuestros círculos deportivos. Numerosa concurrencia asistió ayer ávida de presenciar series notables como lo permitía augurar la calidad de los competidores.

A continuación expresamos la posición que éstos ocupan en el campeonato que se disputa:

Fusil. — Categoría III: Tiro Federal Argentino, blanco de 30 zonas. 1.° Germán H. Oliver, con 530 puntos; 2.° J. C. Nessi, 515 puntos; 3.° C. A. Trucco, 492 puntos; 4.° Juan Mazondo, 483 puntos.

Categoría IV, maniquí: 1.° A. Daneri, con 122 puntos; 2.° E. L. Jourdan, 118.

Categoría V, libre A: 1.° Ernesto L. Jourdan, con 251 puntos; 2.° Pablo Besse, con 248 (apoyado); 3.° Ricardo Va, 248 puntos.

Categoría VII B: 1.° Emilio Marquine, con 208 puntos; 2.° Celestino L. Vuoto, 197; 3.° Pedro Fava, 191; 4.° Agustín V. Arnold, 183; 5.° H. Valzorio, 181; 6.° J. M. Camaño, 179 (apoyado); 7.° José Nocerino, 179 puntos.

Categoría VIII C: 1.° H. Cazzaniga, con 236 puntos; 2.° Teodoro F. Ghiringhelli, 282; 3.° Folco Contratti, 229; 4.° Antonio Donadini, 228; 5.° L. Pedroli, 221; 6.° C. Durietz, 220; 7.° L. M. Correa, 218 puntos.

Categoría IX: Estímulo, 150 metros, para principiantes: 1.° Mariano Alcántara, 146 puntos (apoyado); 2.° Federico Rast, 146; 3.° Luis J. Caorsi, 141 (apoyado); 4.° Luis Delise, con 137; 6.° Carlos A. Piola, con 137 puntos.

Categoría X: Para reservistas, menores enrolados y estudiantes (gratis). Estas categorías continuarán los días 4 y 11 del corriente. Primer grupo: 1.° Luis Samar, con 60 puntos (apoyado); 2.° Carlos 9. Trucco, 60 puntos; 3.° Jorge Bianchi, 52; 4.° Jorge del Mazo, 50 puntos.

Segundo grupo: 1o. Alfredo Garrido, con 49 puntos; 2o. José H. Ponce y Silva, 40 puntos; 3o. Roberto Heine, 37; 4o. Andrés Hardie, con 36 puntos.

Tercer grupo: 1o. Alfredo S. Trucco, con 52 puntos; 2o. Pascual Pérez, 45; 3o. Fernando Mondini, 41 (apoyado); 4o. Ricardo Frescotto, con 41 puntos.

En estas categorías han tomado parte en el día, 97 tiradores.

Premio del H. Senado de la Nación — 1o. Jorge del Mazo, con 56 puntos.

Categoría XV: Pistola a voz de mando: 1o. doctor René Bastianini, con 117 puntos; 2o. Arturo Falcai, con 115.

Categoría XVIII: Maestro de tirador. Revólver. Obtuvo éste el tirador Carlos de Dominicis, con 51 cartones y 473 puntos

Categoría XIX A: 1o. F. V. Soto, con 263 puntos; 2o. Pedro Aguerre, 261; 3o. A. A. Storni, 253; 4o. C. Cannao, con 243 puntos.

Categoría XX B: 1o. J. M. Camaño, con 263 puntos; 2o. A. C. Fontán, 242 puntos (apoyado); 3o. E. Nicolello, con 243; 4o. A. E. Luna, con 213 puntos.

Categoría XXI: 1o, G. Frers, con 258 puntos; 2o. L. Pedroli, con 223; 3o. F. Ezcurra, con 215 puntos.

Moscas del día — Apertura de mañana: J. M. Camaño, Teodoro F. Ghiringhelli, E. L. Jourdan. Clausura: F. V. Soto, Ricardo Va, H. Valzorio.

Apertura de la tarde: F. V. Soto, Pablo Besse, Emilio Marquine. Clausura: Joaquín Costa, Pedro Sarobe.

El Tiro Federal Argentino ha recibido los siguientes premios que sirven de base a los concursos referidos:

Categoría I—Maestros tiradores de fusil: 1o., medalla de oro, donación de la Facultad de Medicina; 2o., medalla de oro.

Categoría II — Patria, mayoría de impactos: 1o., diez argentinos; 2o., carabina automática; 3o., cigarrera de plata.

Al punto céntrico — 1o., copa de plata, donación del Ministerio de Hacienda; 2o., estatua de bronce; 3o., jarras para cerveza.

Categoría III — 1o., diez argentinos, donación del Ministerio de Guerra, o un objeto equivalente; 2o., seis argentinos; 3o., cuatro argentinos; 4o., reloj de plata.

Categoría IV — 1o., busto de mármol, donación del señor Manuel Durán; 2o., siete argentinos; 3o., medalla de oro, donación del Club de Gimnasia y Esgrima; 4o., tres argentinos.

Categoría V — 1o., reloj U. Nardin, donación de "La Nación"; 2o., diez argentinos; 3o., medalla de oro de 1a., donación de la dirección general de tiro; 4o., tres argentinos.

Categoría VI: 1o., Carabina Remington, calibre 44, donación del Presidente de la República; 2o., medalla de oro; 3o., cinco libras esterlinas; 4o., carabina.

Categoría VII: 1o., diez argentinos, donación del ministerio del interior, o un objeto equivalente; 2o., medalla de oro; 3o., jarrón de porcelana; 4o., lámpara eléctrica.

Categoría VIII: 1o., reloj de oro; 2o., seis argentinos; 3o., cuatro argentinos; 4o., bombonera; 5o. "necesaire" Gillette; 6o., tintero de plata.

Categoría IX. "Estímulo": 1o., 100 pesos; 2o., 60 pesos; 3o., 50 pesos; 4o., 40 pesos; 5o., 30 pesos; 6o., 20 pesos.

Categoría XV. Pistola de duelo: 1o., Anteojo de campo; 2o., cigarrera de pista.

Ctegoría XVII — Maestros tiradores de revólver: 1o., medalla de oro, donación de "Caras y Caretas"; 2o., medalla de oro.

Categoría XVIII — Maestros tiradores de revólver: Primero, medalla de oro, donación de "La Prensa"; 2o., medalla de oro.

Categoría XIX: 1o., Reloj de oro, donación de la Facultad de Ingeniería; 2o., anteojo prismático, donación del Banco Hipotecario Nacional; 3o. cigarrera de plata y esmalte, donación del Tiro Federal Argentino; 4o., puño de plata para bastón, donación del Tiro Federal Argentino.

Categoría XX: 1o., Maceta de plata labrada, donación de la Universidad Nacional de Buenos Aires; 2o., estatua; 3o., puño de plata, para bastón (chico), donación del Tiro Federal Argentino; 4o., alfiler de oro, donación del Tiro Federal Argentino.

Categoría XXI: 1o. Diez argentinos; 2o., pistola Smith Wesson, calibre 22, donación del señor Federico N. Bungey; 3o., juego de cubiertos de plata, donación del Tiro Federal Argentino; 4o., bombonera (chica), donación del señor Cayetano Brenna; 5o., alfiler de oro, donación del Tiro Federal Argentino; 6o., lápiz de oro.

CLUB INTERNACIONAL DE CAZADORES

En el stand de Rivadavia se disputaron ayer, como de costumbre, numerosos premios con la intervención de conocidos expertos tiradores.

El señor R. Luro Cambaceres se adjudicó por vez primera el premio Copa de Honor. Ocupó el segundo puesto el señor Vasco Fogli.

Entre los señores A. Olivari, A. J. Olivari, J. Belloto y V. G. Vian fué dividido el premio Cimay.

En las distintas pollas efectuadas vencieron los aficionados V. G. Vian, C. Cero, V. Fogli, J. de Giacomi, F. Badano, R. Luro Cambaceres, M. Pissano, J. Belloto y J. A. Sanguinetti.

CLUB DE REGATAS DE AVELLANEDA

Mañana a las 2 de la tarde, en el stand que esta institución deportiva tiene instalado en Avellaneda, se realizará un concurso de tiro. Constituye su base, el premio Noviembre, 8 palomas, 2 erradas.

SOCIEDAD TIRO FEDERAL DE SAN NICOLAS

En los días 4 y 11 del mes en curso continuará en el stand de esta sociedad el gran concurso anual de tiro organizado por la misma y que se inició ayer.

Las pruebas a desarrollarse son las siguientes:

Blanco Ernesto A. Borga, libre para todo tirador; blanco circular de 10 zonas; distancia, 300 metros; arma, mauser argentino 1891.

Blanco Legión Argentina de Tiradores, blanco circular de 1 metro de diámetro; distaucia, 300 metros; arma, mauser argentino 1891.

Blanco Independencia, blanco circular de un metro; distancia, 250 metros; arma, mauser argentino de 1891.

Blanco Confederación Nacional de Tiro, reservado exclusivamente para los tiradores que no hayan sido premiados en los concursos mensuales reglamentarios, que se realizan en el polígono. Blanco circular de 10 zonas; distancia, 100 metros; arma, mauser argentino 1891.

Blanco Subordinación y Valor, íd. circular de 10 zonas; distancia, 100 metros, arma, mauser argentino de 1891.

Blanco Ituzaingó, blanco circular de 50 centímetros; arma, revólver o pistola de cualquier sistema y calibre con mira y guion descubierto.

En la categoría de reservistas se disputarán pruebas a las distancias de 350, 250 y 100 metros.

Constituirán el jurado individual los siguientes señores:

A. Basaldúa, teniente coronel P. Peralta, doctor D. Cavicio, S. A Lobbe, P. E. Cerutti y J. A. García.

LUCHA ROMANA

Ante numerosa concurrencia continuó anoche disputándose en el tetro Casino el campeonato de lucha romana. Iniciaron los asaltos Massetti y Goldstein, venciendo el primero valiéndose de una toma de cintura en tierra, a los 14 minutos.

El luchador enmascarado se adjudicó un fácil triunfo a los 12 minutos en el encuentro que sostuvo contra Barsanti.

Finalmente se midieron Ochoa y Jirsa sin lograr definirse. Proseguirá esta noche y a continuación lucharán Lobmayer v. Silva y El Enmascarado v. Le Boucher.

VARIAS

CLUB DEPORTIVO SINGER

Ha quedado constituído el Club Deportivo Singer, formado por empleados pertenecientes a dicha compañía con el fin de practicar diversos deportes.

CLUB SPORTIVO FLORES

Los socios de este club se reunirán en asamblea general el 4 de noviembre próximo en el local Rivadavia 6200, para tratar un proyecto de estatutos.

Con cualquier número de socios que asista tendrá lugar el acto.

Instrucción pública

CONSEJO NACIONAL DE EDUCACION

El consejo nacional en su última sesión ha adoptado las siguientes resoluciones:

Instalación de escuelas y nombramientos—

Se han instalado en la provincia de Catamarca las siguientes escuelas y nombrado personal directivo a las personas que se indican:

Escuela número 101, La Viña, a la M. N. señorita Eusebia Caro; escuela número 102, La Bajada, director al M. N. señor Jorge Figueroa; escuela número 103, Río de Avila, director al M. N. señor Angel Ríos; escuela 104, Caballa, director al M. N. señor Honorio R. Herrera; escuemero 105, Espinillo, director al M. N. señor Alejandro Aguero; escuela número 106, Pacará, director al M. N. señor Henori oR. Herrera; escuela número 107, Tamatanca, directora a la M. N. señorita Elena Rasjido; escuela número 108, Sanjil, director al M. N. señor Carlos Flores; escuela número 109, La Puntilla, director al M. N. señor Leovino Alhar; escuela número 110, Guatana, directora a la M. N. señorita Elena Robledo; escuela número 111, Condormasi, directora a la M. N. señorita Amalia Aráoz; escuela número 112, Cachiyuyo, director al M. N. señor Félix Avellaneda.

Escuelas ambulantes—

Estación Huerta, Ayapaso y Achaloo (departamento Río Alto). Se designó director al M. N. señor Noé Bustamante (actual director de la Ambulante B.)

Estaciones Cerrillada, San Rafael y Esquina, (departamento La Paz). Se designó director al maestro normal señor Alberto Gancoco.

Estaciones Gaspinchange, Punta de Balastro y Entre Ríos (departamento Santa María). Se designó director al M. N. señor Leandro Soto.

Estos nombramientos se consideran hechos a partir del día en que los mismos tomen posesión de los respectivos puestos.

—Se ha aprobado el contrato celebrado entre el inspector seccional de territorios, señor Ricardo Sotomayor y el propietario de la casa, con destino al funcionamiento de la escuela número 76 de Posadas, señor Eugenio Castelli.

—Se ha aprobado la designación hecha por el C. E. 12 de la M. N. señorita María Celina Corradi, para que prestara servicios en el grado de nueva creación que dirigía interinamente en la escuela número 29 de su dependencia, la M. N. señorita Sara Elena Velazco Montes, con motivo de haber sido esta última nombrada titular para otro establecimiento.

HOMENAJE AL Dr. F. C. BARRAZA

Mañana a las 4 p. m., en el cementerio del Norte, será colocada en la tumba del doctor Francisco C. Barraza, recientemente fallecido, una placa de bronce, que le dedican sus ex alumnos del colegio nacional Buenos Aires.

En el acto hará uso de la palabra el señor E. Morales en representación de sus compañeros de estudio.

BIBLIOTECA MITRE

La asociación protectora de la educación del consejo escolar IV, con motivo de la reapertura de la biblioteca Bartolomé Mitre, dará el día 4 del corriente, a las 8.30 de la noche, una velada en el salón de actos públicos de la escuela Almirante Brown, calle Aristóbulo del Valle 471.

Para el efecto se ha preparado un buen programa, pronunciando el discurso de apertura el presidente de la asociación, señor José Cánepa.

ASOCIACION EL MAGISTERIO

Esta progresista asociación de maestros, se reunirá en asamblea el domingo próximo, en su local Méjico número 1861, para elegir la comisión directiva que debe actuar en el período 1917-1918, vigésimosegundo ejercicio de la institución.

UNIVERSITARIAS

FACULTAD DE MEDICINA

Exámenes

Con motivo de aproximarse la fecha de exámenes, están dando término los cursos en las distintas cátedras.

Los exámenes se iniciarán el 15 del presente con los alumnos previos para continuar con los regulares.

FACULTAD DE DERECHO

Visita de estudiantes

Esta tarde a las 2, los alumnos del curso de procedimientos criminales de la facultad de derecho, acompañados por el profesor de la materia, doctor Tomás de Veyga, visitarán la prisión nacional. Mañana, a las 10.30 a. m., visitarán el Hospicio de las Mercedes.

El lunes, a las 2 de la tarde, recorrerán las dependencias de la cárcel de mujeres; el martes, a las 2 de la tarde, la penitenciaría nacional; el miércoles, a las 10.30 de la mañana, saldrán del Once, para visitar el Oppen Door, y el jueves 8, irán hasta la colonia de menores de Marcos Paz.

MEDICOS DEL HOSPITAL DE NIÑOS

Esta tarde, a las 5, se efectuará la reunión de costumbre de médicos del hospital de Niños, con objeto de escuchar la lectura de los trabajos que presentarán los doctores:

J. M. Obarrio, sobre 'Espasmo rotans por nistamus"; C. Lagos García, "Un caso de hidatidosis múltiple"; Alfredo Casaubón, "Un caso de tuberculosis pulmonar", y R. C. Fumasoli, "Haptinógeno neumo Méndez".

PERIODISMO

REVISTA CLUB ATLETICO MINISTERIO DE AGRICULTURA

Hemos recibido el primero y segundo número de esta revista que aparece quincenalmente, dirigida por don Diego M. Sharples. Trae abundantes notas gráficas y seleccionado material literario y propende a la mayor unión entre los empleados de la repartición citada, como órgano del club atlético por ellos formado. Al congratularnos por la aparición de tan interesante publicación formulamos votos por su éxito.

"EL CRONISTA COMERCIAL"

Ha cumplido ayer diez años de existencia el diario "El Cronista Comercial", el prestigioso órgano de la institución informativa "La Comercial", que dirige el señor A. Martín Giménez, cuya acción en el periodismo y en centros culturales difundidos, lo ha destacado en el núcleo ponderado y eficiente de la colectividad española.

Los éxitos crecientes obtenidos por el órgano aludido, constituyen la consagración de una actividad inteligente y tesonera, orientada hacia propósitos de intercambio comercial, que han llegado a extenderse hasta países americanos y del extranjero.

Como síntesis del movimiento comercial del país, es indiscutible que "El Cronista Comercial", vinculado a la institución aludida anteriormente, representa una sana tendencia que ha reportado incalculables beneficios, dado que la multiplicidad de sus secciones informativas abarca las cuestiones vinculadas al comercio, banca, foro, etc.

Con motivo del aniversario, el colega ha editado un número especial, en que aparecen interesantes colaboraciones de firmas conocidas y una serie de cuadros estadísticos útiles e interesantes.

Festejando el acontecimiento, la dirección del colega ofrecerá de 5.30 a 7.30 un lunch, al que han sido invitados los miembros de la prensa.

CINZANO
VERMOUTH
Es el vermouth que debe pedir

PAPELERIA COMERCIAL DE CERINI & MATIENZO
IMPRENTA
LITOGRAFIA
ENCUADERNACION
FÁBRICA DE LIBROS EN BLANCO
ÚTILES DE ESCRITORIO
CANGALLO 687
Unión Telefónica 3059 Avenida
Cooperativa Telefónica 930 Central

WHISKY
BUCHANAN

43

FRANCISCO D'HERS y Cía.
PIEDRAS 71 — BUENOS AIRES
Dirección Telegráfica: "DHERSCO"
57 — FRANCISCO D'HERS & Cía. — PIEDRAS 71
Marca Registrada
Fábrica de bolsas y consignatarios
HACIENDAS - FRUTOS - CEREALES
Anticipos liberales contra consignaciones

Mundo comercial

EXTERIOR

MAIZ

CHICAGO, noviembre 2.—El maíz mixto americano, a entregar en diciembre, se negoció hoy aquí: apertura, 117; intermedia, 116 5|8; quedando en la clausura anterior a 117 y 1|4 centavos oro americano por bushel; anotándose para remesas a entregar en enero, estos precios: apertura, 114 1|2; intermedia, 113 y 5|8; quedando en la clausura anterior a 115 1|8.

Para entregas a efectuarse en mayo fueron anotados estos precios: apertura, 112 7|8; intermedia, 112 y 3|8; clausura anterior, 113 1|4.

LINO

DULUTH, noviembre 2. — El lino a entregar en octubre se cotizó hoy: apertura, a 319; intermedia, 323; quedando en la clausura anterior a 319 centavos oro americano por bushel.

Para remesas a entregar en diciembre, fueron anotados estos precios: apertura, a 312; intermedia, 312; clausura anterior, 312.

MERCADOS NORTEAMERICANOS

Operaciones de apertura

NUEVA YORK, noviembre 2. — Las diferencias de precios producidas hoy en los centros de negocios en cereales de esta plaza, son las que se mencionan a continuación:

Mercado	Entrega	Suba	Baja
Winnipeg:			
trigo	octubre	—	—
Chicago:			
maíz	diciembre	—	1|4
Duluth:			
lino	septiemb.	s|cot.	—
lino	diciemb.	s|cot.	—

Operaciones intermedias

Mercado	Entrega	Suba	Baja
Winnipeg:			
trigo	octubre	—	—
Chicago:			
trigo	septiembre	—	—
maíz	diciembre	—	1
Duluth:			
lino	octubre	—	1|2
lino	diciembre	—	s|c.

MERCADO COMERCIAL DE LONDRES

LONDRES, noviembre 2.
— Tipo de descuento del Banco de Inglaterra . . 5 o|o
Cons. Británicos 2 1|2 o|o 55 7|8

Títulos argentinos

Empréstito nacional 1897, 4 o|o, ley 378.	67	1|2
Bonos Obras de Salubridad, etc. de Buenos Aires. .	97	—
Emprést. Arg. de Obras Públicas, 1186, 5 o|o.	96	1|2
Emprést. Arg. de Conversión, de 1889, en libras, 4 1|2 o|o.	82	—
Emprést. Arg. Interno, de 1909, 5 o|o.	86	—
Provincia de Buenos Aires, 3 1|2 to 3 3 1|2 o|o Loan	49	—

BOLSA DE PARIS

PARIS, noviembre 2. —

Renta Francesa, 5 o|o . . .	87.70
Idem, id, de 3 o|o.	61.25

BOLSA DE MONTEVIDEO

MONTEVIDEO, noviembre 2. — Fueron negociados hoy en esta bolsa los siguientes valores:

Títulos Hipotecarios, serie P, en 97.50; id serie Q, para fin de mes, a 97.70.

Deuda Interna, a 100.80.

Deuda Nacionalización del Puerto, a 94.70.

—En este puerto entraron los siguientes vapores: Dupleix, de El Havre; Saa, de New York; Spencer, de Liverpool, y Caneta, de Cádiz.

Salen: Helios y Cabo Corrientes.

Gran Fábrica de Mosaicos
y Piedras Artificiales
EUGENIO P. QUADRI
25 - GAZCON - 433
Frente al Hospital Italiano

COCHERIA TACUARI
Sucesores de
IRIBARNE & Cía
NO CONFUNDIR
TACUARÍ 344

AVISOS FUNEBRES

ENTIERROS

FERNANDO ALBERTO PAZOS — q. e. p. d. — Falleció el 1o. de noviembre de 1917 —Sus padres José A. Pazos y Matilde de Pazos; sus abuelos Alejandro Pazos, Cándida A. de Pazos y Pedro Mottini; sus tíos, primos y demás deudos invitan a sus relaciones a acompañar los restos del extinto al cementerio del Oeste, hoy viernes 2, a las 2.30 p. m. El duelo se despedirá por tarjeta. Casa mortuoria, Defensa 846. — Carruajes en la cochería Tacuarí, calle Tacuarí número 344. 5|391 v. nov. 2

CENTRO MILITAR DE EXpedicionarios al Desierto. — La comisión directiva invita a sus consocios, familias de los expedicionarios fallecidos y compañeros de armas, a la colocación de la placa que dicho centro dedica en homenaje a sus consocios fallecidos, hoy viernes 2, a las 4 p. m. en el panteón de la Sociedad Militar de Socorros Mutuos del Ejército y Armada, en el cementerio del Norte. —El secretario general. v2

MISAS Y FUNERALES

ERNESTO MERLO — q. e. p. d.—Falleció el 3 de noviembre de 1916.—Su esposa Martina Mozotegui de Merlo, su hijo, Dr. Ernesto V. Merlo, su señora madre política, sus hermanos hermanos políticos y demás deudos invitan a sus relaciones al funeral que en sufragio de su alma se celebrará en la iglesia parroquial de Olavarría mañana sábado 3 de noviembre, a las 9.30 a. m. v3

ALFREDO JIMENEZ ZAPIOLA—q. e. p. d.—Falleció el 3 de noviembre de 1916 — Sus hermanos Emilio, Guillermo, Carlos, Alberto, Horacio, Jorge y María Adela Jiménez Zapiola; sus hermanas políticas Delia Bunge, Emma Bullrich, Martha Alemán y María Angélica Ballero de Jiménez Zapiola; sus tías Matilde, Manuela, Belén y Lucila Zapiola Obarrio; sus tíos, sobrinos, primos y demás deudos, invitan a sus relaciones al funeral que por el extinto se rezará mañana sábado 3 del corriente, a las 10.30 a. m., en la iglesia del Pilar.

INTERIOR

BOLSA DE COMERCIO

Primera rueda

Cédula hipotecaria argentina, de 6 o|o, antigua emisión, al contado: 2000 a 98, 3000 a 97.80, 15.500 a 98, 4500 a 97.90. Total: 25.000.

Id para noviembre 3: 17.500 a 08.

Cédula hipotecaria argentina, de 6 o|o, 2a. serie, al contado: 20.000 a 93.80, 14.700 a 93.90, 10.000 a 93.80, 4000 a 93.70. Total: 48.700.

Id para noviembre 3: 26.000 a 93.70.

Id para noviembre 5: 3000 a 9.80, 5000 a 93.70. Total, 8000.

Id para fin de mes: 70.000 a 93.60.

Cérdito argentino de 1905, al contado: 17.000 a 88.60.

Id de 1911, al contado: 4500 a 87.60.

Cédulas nacionales serie K, al contado: 2500 a 89.20.

Id serie L, al contado: 1500 a 100.

Bonos municipales de pavimentación (cupón semestral), al contado: 18.900 a 76.80.

Certificados municipales de 7 o|o, al contado: 20.000 a 95.60, 4000 a 95.70. Total: 24.000.

Id para noviembre 3: 22000 a 95.60.

Bonos hipotecarios del Banco de la Provincia, de 6 o|o, al contado: 5000 a 95.20.

Caminos afirmados de la provincia de Buenos Aires, de 5 o|o, al contado: 80.000 a 71.

Deuda interna consolidada de la provincia de Buenos Aires, de 6 o|o, 2a. serie, al contado: 8000 a 82.50.

Empréstito interno de conversión de 2 1|2 o|o, serie B, al contado: 10.000 a 32.50.

Campos y Quebrachales Puerto Sastre (oro) al contado: 1000 a 3.05.

Banco Comercial Italiano, para noviembre 3: 65 a 100.50.

Compañía Sansinena (oro), al contado: 10 a 175.

Id para noviembre 5: 50 a 174.50.

Banco de Galicia, al contado: 10 a 75.

Las Palmas del Chaco Austral, al contado: 50 a 96.50.

Bonos de Consolidación del Banco Francés, de 5 o|o, al contado: 7.200 a 79.

Banco Español, al contado: 50 a 119.

Certificados 80 o|o pagado del Banco Español, al contado: 100 a 83.

Puerto San Nicolás, al contado: 100 a 23.60.

Id para fin de mes: 100 a 24; 100 a 23.90; 300 a 23.90. Total, 500.

Marina Mercante Argentina, al contado: 10 a 145, 46 a 146. Total: 50.

Id para noviembre 3: 20 a 146.

Id para noviembre 5: 10 a 145, 10 a 146, 20 a 145, 20 a 144.50, 30 a 144. Total: 90.

Id para fin de mes: 200 a 147, 50 a 147.50, 10 a 147. Total: 260.

DEMANDA Y OFERTA DE TITULOS

En la Bolsa de Comercio fueron anotados hoy, ofrecidos en venta, los siguientes títulos:

Compañía de Tierras del Sur, Banco de la República (Paraguay).

CAMARA GREMIAL DE CEREALES

El miércoles último fueron anotados los siguientes precios:

Trigo, clase barletta, a $ 15.80; id clase pan, a 15.60.

Maíz, clase amarillo, colocado sobre dársena, a $ 7.85.

Lino, base 4 o|o, colocado sobre dársena, a $ 18.

Avena, colocada sobre dársena y en B. Blanca, a precios nominales.

MERCADO DE CEREALES A TERMINO DE BUENOS AIRES

Primera rueda

Trigo: para febrero, entrega sobre dársena, 2600 toneladas, a 11.50 $.

Maíz: Para diciembre, entrega sobre dársena, 200 toneladas, a $ 5.07; para enero, 400 id, a 8.

Lino: Para febrero, entrega sobre dársena, 200 toneladas, a $ 13.95; 100 id a 13.93; 100 id, a 13.90; 100 id, a 13.92; 100 id, a 13.95; 100 id, a 13.97.

MERCADO DE CEREALES A TERMINO DE ROSARIO

Primera rueda

La primera hora de negocios de cereales de este mercado, cerró hoy sin operaciones.

BOLSA DE CEREALES

Entradas de hoy en el Once:

Trigo 13.087; maíz 8750; triguillo 119; lino 803; nabo 433; avena 1721; cebada 51; afrecho 250; harina 200; porotos 659; papas 153; alpiste 140; pasto 3201 fardos chicos y 3371 fardos grandes.

Ventas de hoy

Trigo tangaro. — 320 bolsas Sola a pesos 18.50.

Trigo varias clases. — 575 bolsas Once a pesos 17.50; 262 id. id. Sola a 17.40; 57 id. Once a 17.30 600 id. Sola a 17.30; 150 Once a 17.30; 600 id. Sola a 17.30; 6751 id. Once a 17.25; 727 Once a 17.20 760 Sola a 17.19; 1800 id. a 17.20 916 id. a 17; 63 id. a 17; 103 id. Once a 17.19; 180 a 16.80; 2520 id. a 16.50; 2500 al llegar Buenos Aires 16.60.

Trigo barletta. — 62 Sola a pesos 17; 200 id. a 15.60.

Maíz morocho. — 710 al llegar, Sola a pesos 11.80; 697 id. Once a 10.50; 176 id. podrido Sola a 5.40.

Maíz piamontés. — 63 bolsas Sola a pesos 10.

Maíz colorado. — 120 bolsas Once a pesos 8.30; 285 id. a 7.80.

Maíz amarillo. — 160 bolsas Once a pesos 8; 200 id. a 7.80; 160 id. a 7.60; 450 id. Retiro 7.60; 157 id. a 7.35; 482 id. a 7.20; 153 id. Sola a 7.20; 610 id. 7.20; 400 id. Once a 6.95; 160 id. Sola a 6.80 110 id. a 6.80; 300 id. id. 7; 120 id. podrido 5.60.

Nabo. — 12 bolsas Sola, a pesos 15; 10 id. id. 14.

Lino. — 95 bolsas Retiro, pesos 19.40; 17 id. Sola a 19.50; 254 id. Once a 18.20; 105 id. a 17.80 34 id. Lacroze a 17.

Avena. — 300 bolsas Mercado Central pesos 5.40; 226 id. id. 5.40 39 id. Once a 5.30; 82 id. id. 5.20; 2038 Haedo 5; 114 id. Buenos Aires id. 4.80; 450 id. Palermo 4.80 82 id. Sola a 4.50.

ENTRADA DE CEREALES

I. Brian: Trigo 855 bolsas.

Sola: Trigo 4161 bolsa, maíz 5862, avena 511, lino 141, nabo 13, afrecho 333.

Retiro: Trigo 760 bolsas, harina 1200, nabo 70.

Puerto: Lino 17.985 bolsas, trigo 5227.

Pacífico: Pasto 532 fardos chicos y 532 fardos grandes.

Rural: Maíz 557 bolsas, pasto 50 fardos.

Riachuelo: Lino 1295 bolsas.

Buenos Aires: Trigo 170 bolsas, maíz 775, avena 4891, triguillo 128, nabo 22, pasto 350 fardos grandes y 281 fardos chicos.

MERCADO CENTRAL DE FRUTOS

Se descargaron en este mercado 310 vagones con los siguientes frutos:

743.754 kilos de lana, 2.676 atados de cueros lanares, 8.890 cueros vacunos, 2.829 cueros de potros, 218 bultos de cerdas, 25 id de plumas, 635 cascos de grasa, 353 atados de cueros varios.

Ventas de hoy

Pieles lanares, estación consumo. 500 kilos a $ 2.65, 200 a 2.62, 1500 a 2.60, 400 a 2.58, 1000 a 2.56, 5500 a 2.55, 100 a 2.53, 3000 a 2.52, 2500 a 2.51, 7000 a 2.50, 600 a 2.48, 1000 a 2.46, 2.500 a 2.45, 2000 a 2.42, 2500 a 2.40, 800 a 2.38, 2700 a 2.35, 1000 a 2.32 1300 a 2.30, 800 a 2.25, 1000 a 2.20, 500 a 2.15.

Estación desecho: 300 kilos a 2.45, 800 a 2.42, 1500 a 2.40, 300 a 2.36, 1000 a 2.36, 7500 a 2.35, 1799 a 2.33 2000 a 2.32, 2500 a 2.31, 5500 a 2.30, 400 a 2.28, 1000 a 2.26, 2500 a 2.25, 2000 a 2.22, 3000 a 2.20 700 a 2.18, 2700 a 2.15, 1000 a 2.12, 1300 a 2.10, 700 a 2.05, 1000 a 2, 500 a 1.95.

Pieles lanares, especiales, consumo: 2000 kilos a $ 2.75.

Desecho: 3000 kilos a $ 2.55.

Corto y pelado, consumo: 300 kilos a $ 1.100, 400 a 1.05, 800 a 100.

Desecho: 200 kilos a $ 0.90, 500 a 0.85, 900 a 0.80.

Criollos: 200 kilos a $ 1.40.

Cueros vacunos: 800 cueros a pesos 20.50, 600 a 20.20, 200 a 20.10, 2000 a 20, 150 a 19.80, 400 a 19.50, 250 a 19, 200 a 18.50, 150 a 18.

De Mendoza: 100 cueros a pesos 22.

De Córdoba: 80 cueros a $ 21.80.

Vacunos salados: 130 cueros a pesos 1, 80 a 0.90, 120 a 0.85.

Becerros: 200 cueros a $ 23, 600 a 22.50, 300 a 22, 150 a 21.

Nonatos: 100 cueros a $ 20, 250 a 19.50, 450 a 19, 1150 a 18.

Potros: 350 cueros a $ 9.50, 200 a 9.40, 450 a 9.30, 200 a 9.20, 250 a 9, 100 a 8.50, 50 a 8.

Potros salados: 30 cueros a $ 10, 20 a 9.50.

Cerdas: 400 kilos a $ 12, 300 a 11.80, 600 a 11.70, 500 a 11.60, 800 a 11.50, 600 a 11.40, 500 a 11.30, 1300 a 11.20, 900 a 11, 1400 a 10.80, 400 a 10.70, 600 a 10.60, 900 a 10.50, 400 a 10.30, 600 a 10.20, 800 a 10, 400 a 9.50, 600 a 9.

Colas: 200 kilos a $ 20, 150 a 10.

Corderitos: 150 dicenas a $ 2.30, 300 a 2.20, 140 a 2.10, 400 a 2.

Nutria: 150 kilos a $ 450, 300 a 4.20, 500 a 4, 200 a 3.50.

Liebres: 2000 cueros a $ 0.43, 1500 a 0.43, 500 a 0.41, 1200 a 0.40.

Plumas: 20 kilos a $ 5.20, 40 a 4.60, 10 a 4.30, 30 a 4, 10 a 3.50, 10 a 3.

Zorros: 50 cueros a $ 1.50, 40 a 1.40, 20 a 1.30, 50 a 1.20.

Sebo derretido: 10 cascos a $ 6.70, 8 a 6.60, 12 a 6.50, 15 a 6.40, 10 a 6.30 3 a 6.20, 35 a 6, 5 a 5.50.

Sebo pisado: 12 cascos a $ 4.40, 15 a 4.35, 17 a 4.25, 10 a 4.20.

MERCADO DE PASTO

Estación Caballito

Han entrado hoy a este mercado 3371 fardos grandes y 3201 fardos chicos de pasto.

Ventas de hoy

Domingo Bracchi: 66 fardos grandes de alfalfa, de Lincoln, a $ 40; 50 id id, Tres Lomas, a 34; 70 id id, Lincoln, a 28; 52 id id, Carlos Casares, a 25.50; 53 id id id, a 24.

Juan A. Botte: 57 fardos grandes de alfalfa, de Lincoln a $ 34; 56 id id id, a 32; 48 id id id, a 31; 56 id id id, a 27; 44 id id id, a 25; 62 id id id, a 24; 60 id id id, a 23; 54 id id id, a 23; 69 id id id, a 23; 65 id id id, a 20; 65 id id, Chivilcoy, a 26; 56 id id, Roberts, a 25; 58 id id, Mercedes, a 23.

L. Fernández: 41 fardos grandes de alfalfa, de Gowland, a $ 29; 41 id id id, a 21; 400 id chicos, de Bell Ville, a 24.

Puiggros y Cía: 431 fardos chicos de alfalfa, de Colón, á $ 25; 477 id id id, a 23; 35 id grandes, inferiores, de C. Keen, a 17.

De Lellis y Fagés Hnos: 32 fardos grandes de alfalfa, de Pehuajó, a pesos 25; 30 id id id, a 20; 37 id id id, a 20; 27 id id, Sosa, a 22; 24 id id id, a 23; 45 id id, Cañana del Uelo, a 21.

Accame, Bellini y Cía: 65 fardos grandes y medianos de alfalfa, de Alberti, a $ 23.

T. Devoto y Cía: 522 fardos chicos de alfalfa, de Alejandro, a pesos 19; 612 id id mezcla, nliferior, de Peirano, a 17.

Salaberry y Bercetche: 928 fardos chicos de alfalfa, de Trenque Lauquen, a $ 18.

Estación Palermo (F. C. P.)

Juan A. Bottte: 35 fardos grandes de alfalfa, de Mercedes, a $ 22; 56 id id id, a 22.

Estación Buenos Aires (C. G. B. A.)

L. Fernández: 45 fardos grandes de alfalfa, de Kilómetro 98, a $ 28.

Estación Colegiales (F. C. C. A.)

H. Feldesman: 230 fardos chicos de alfalfa, de Monigotes, a $ 26.

MERCADO DE PATATAS

Estación Casa Amarilla

Han entrado hoy a este mercado 1075 bolsas de patatas.

Ventas de hoy

Mercado con tendencia de baja.
Patata especial, de $ 1.75 a 1.90.
Patata buena, de $ 1.55 a 1.60.
Patata inferior, de 1.3 0a 1.50.
Patata para semilla, de 0.40 a 0.30.
Entradas durante la semana: 25.670 bolsas, existencia 8202.

MERCADO DE VACUNOS

(Liniers)

Continuaron los precios muy flojos para las haciendas en general, especialmente paran ovillos especiales de frigorífico y vacas gordas.

Para bueyes y terneros gordos, la plaza se mantiene con cotizaciones regulares, lo mismo que para novillos livianos de invernada.

La entrada de hoy en este mercado fué de 6522 cabezas, clasificadas en la siguiente forma:

Novillos, 4550; vacas, 1-596; lanares, 206; bueyes, 171. Porcinos entraron 766.

Los precios corrientes de la mañana fueron los siguientes:

Bueyes excepcionales para frigorífico, pesos 250; ídem para frig., de 210 a 8 230; ídem para consumo, de 110 a 200; novillos excep., frig. de 220 a 230; id. medio especiales, ídem, de 175 a 208; id. especiales, ídem, de 155 a 170; id. medio gordos ídem de 134 a 151.50; ídem ídem consumo, de 85 a 131.50; novillitos ídem consumo, de 60 a 120; vacas excepcionales, de 170 a 182; ídem ídem ídem, de 60 a 160; vaquillonas ídem, de 57 a 115; terneros ídem de 45 a 80; ídem mamones ídem de 24 a 40.

Para porcinos los precios variaron entre 0.46 y 0.57; especiales de 0.59 a 0.63; excepcionales, a 0.66 1/2 el kilogramo.

ENTRADAS

Consignatarios, Bargo, Lascurain y Etchegaray; remitente, Nieto; procedencia, La Cautiva; animales, 48; ídem, De la Torre, G. Viamonte, 10; Accame Bellini y Cía., Cortesano, Pampa Central, 17; ídem, Franco, Arribeños 115; ídem, Calderón Alberti, 15; ídem, ídem, Suipacha, 19; ídem, Ferro, Chivilcoy, 10; ídem, Liviano, Wagner, 15; Ayarragaray S. y Grandval, Sauze, V. Sauze, 50; ídem, Roso, Jovita, 24; ídem, Ezcurra, Villegas, 36; Alonso y Blaquier, Alonso, Bayanva, 15; ídem, Torello, O'Brien, 20; ídem, su orden, Lincoln, 20; ídem, Alonso, Alejandro, 95; Avello y Cía. S. Rodríguez, P. Central, 10; Bunge y Born, Blanco, Alvear, 42; ídem, Briansa, Rivadavia, 100; Belloca e Hita, Hita, Pasteur, 101; Bayona Juan, Cotes, Sansinena, 54; id., Larralde, Pigüé, 36; Bancalari y Benevente, Bancalari, Hughes, 40; Cucullu F., Drueta, Monteros, 36; ídem ídem ídem 50; ídem Nocetí, Magdalena, 96; Chapar y Cía., Guerra, S. Cayetano, 25; ídem, Villeman, Jovita, 33; Crotto Hnos., Pradere, Villegas, 38; Crespo Hnos. y Ezcurra, Crespo, Victoria, 76; Devoto y Cía., Ambrossini, E. Ríos, 103; ídem Guazzone, T. Lauquen, 38; ídem, Garré, Turarie, 15; ídem, ídem, ídem, 12; Etcheverry y Cía. Juan, Defferrari, San Caietano, 60; Guillon y Cía. R., Durañonafi Bayancas, 17; ídem, Guerrero, Villegas, 100; García Anido y S. Daguerre, Lobería, 67; Goñi e hijos Ignacio, Alberdi, C. Suárez, 22; ídem, Pita, ídem, 79; Garat Bernardo, Valeta, C. Casares, 10; Lourtet Hnos., Magnin, Bolívar, 40; La Exp. Argentina, Harten, Ledesma, 26; Lizarralde Hnos., Rosiere, P. Central, 10; Lanús Florencio y A. E., Ricci, Lavalle, 130; Lanusse Pedro y Antonio, Lucas, Tornquist, 23; ídem, Monela, Salas, 100; ídem, Liceaga, Saavedra, 54; ídem, Lager, Maggiolo 10; id. Aria, Las Colonias, 17; ídem, Issly, Pigüé, 24; ídem, Herrera Vegas, Tres Arroyos, 44; ídem, Arrese, Tandil, 45; Lalor Juan, Iturralde, Alejandro, 51; id., Horno, Viamente, 35; ídem, Sellanes, Ameghino, 30; ídem, Couchez, Ameghino, 30; ídem, Viala Pigüé, 25; ídem, Mastre, Ordequi, 16; ídem, Rooney, Monte Maíz, 28; ídem, Bellagamba, Elmos, 24; ídem Casey, El Cantor, 25; ídem, Marcenal, Pigüé, 35; ídem Levasichi, G. Roca, 110; ídem, Cavanagh, Ambrosio, 44; ídem, Terello, O'Brien, 36; ídem, Apráiz, Nueve de Julio, 36; ídem, Bastian, G. Chaves, 135; Martínez de Hoz y Hnos., su orden, Castelli, 30; ídem ídem, San Luis, 27; Maraspin A., Foulon, Pehuajó, 17; ídem, Larrosa, ídem, 35; ídem, Naón, id., 30; Mendez Hnos y Cía., Oyarzun, Tornquist, 50; Nale, Repetto y Cía., Lager, Maggliolo, 22; Nogueras y Avalos Fraser, Pasteur, 11; Oscamou y Cía., ídem, Alvear, 20; Peña y Cía., López, H. de Hoz, 10; Ruiz, Baldassarre y Cía., Ruiz, Baldassarre, 200; Santamarina e hijos, Mendez, Chacabuco, 80; ídem, Azegue, San Cayetano, 22; Salaberry y Bercetche, Fernández, Pigüé, 25; ídem, Irayse, Pigüé, 10; ídem, García, La Dulce, 52; ídem, Madragon, R. Pérez, 20; ídem, Etchart, Dolores, 45; ídem, Rosas, Junín, 10; ídem, Albarellos, ídem, 29; Unzué, Alzaga y Cía., Villalaga, Trenque Lauquen, 22; ídem, Alzaga, G. Chaves, 120; ídem Tureata, Santa Fe, 40; Videla Hnos. y Cía., Almeyra, San Luis, 26; Velaz y Cía. Angel, Marcial, Entre Ríos, 10; Vallace y Cía., Urtasun, O'Brien, 62; ídem, Tormich, Chivilcoy, 314.

VENNTAS DE HOY

Bargo Lascurain y Etchegaray—
47 terneros m. gordos Córdoba, pesos 70; 1 torito g. y c. gorda id. 97; 10 bueyes especiales Viamonte 200; 10 vacas criollas Córdoba 85; 23 terneros regulares id. 50; 26 id. especiales id. 75; 10 vacas criollas id. 80; 25 vaquillonas b. carne id. 68; 6 id. flacas id. 63; 10 bueyes m. especiales Viamonte 225.

Avello y Cía. S.—
3 novillos excepcionales P. Central, pesos 230; 7 id. especiales id. 170.

Ardohcin Miguel—
14 novillos m. gordos B. Blanca, pesos 150; 25 id. g. y c. gorda id. 125; 8 vacas gordas id. 125; 17 id. g. y c. gorda id. 110.

Accame, Bellini y Cía.—
10 bueyes m. gordos Bragado, pesos 185; 5 toros id. id. 185; 10 bueyes id. Suipacha 185; 2 terneros regulares id 50; 8 novillos g. y c. gorda id. 128; 3 vaquillonas flacas id 30; 12 bueyes m. gordos Alberti 185; 3 toros id. id. 185; 9 id. especiales P. Central 205; 8 vaquillonas m. gordas id. 112; 8 id. c. gorda id. 86; 22 vacas gordas San Luis 116; 1 toro especial id. 145.

Arzeno y Hnos. Fto. B.—
18 novillos especiales Bolívar, pesos 170

Aphoca y Cía. Juan—
4 novillos c. gorda 9 de Julio, pesos 120; 18 terneros especiales id. 70.

Ayaragaray S. y Gowland—
35 vacas m. especiales Villegas, pesos 150; 32 vaquillonas m. gordas id. 110; 8 vacas gordas id. 112; 10 toros id. id. 170; 24 vacas c. gorda id. 90.

Alonso y Blaquier—
20 novillos g. y c. gorda Lincoln, pesos 125; 7 id. id. 125; 3 bueyes especiales id. 206; 3 toros c. gorda id. 135; 20 vacas g. y c. gorda id. 101; 20 novillos c. gorda Córdoba 120; 20 id. gordos id. 140; 55 id. c. gorda id. 108.

Bunge y Born—
100 novillitos m. gordose Rivadavia, pesos 112.50; 42 id. id. P. Central 113.

Bayona Juan—
54 novillos especiales Rivadavia, pesos 162; 27 novillitos g. y c. gorda Saavedra 100; 9 vaquillonas c. gorda id. 85.

Bancalari y Benvenutto—
40 novillos m. especiales Córdoba, pesos 180.

Cristiansen Blás—
3 vacas c. gorda Tandil, pesos 99.50; 15 novillos id. id. 121.50; 25 id. gordos id. 139.50.

Eelloca o Hita—
26 novillitos m. especiales Pasteur, pesos 130; 55 id. id. 130; 15 id. id. 139, 4 toros especiales id. 200.

Cucullu Felipe L.—
9 novillos g. y c. gorda 9 de Julio, pesos 125; 3 vacas m. gordas id. 133; 4 novillos g. y c. gorda Lincoln 135; 1 toro gordo Córdoba 170; 8 novillos b. carne id. 20; 8 novillitos c. gorda id. 80; 1 id. flaco id. 50; 8 vacas gordas id. 115, 10 novillitos b. carne id. 75; 4 id. id. 70, 9 novillos c. gorda id. 100.

Delfino Hermanos—
80 novillitos m. gordos Yapráa, pesos 113; 30 id. id. Olavarría 115; 20 id. id. 115; 100 vacas gordas id. 123; 168 id. m. gordas 9 de Julio 125; 20 novillitos g. y c. gorda id. 92; 7 terneros m. especiales id. 100; 5 vacas g. y c. gorda id. 100; 42 novillos id. M. Bucy 150; 16 id. gordos Luján 145.

Crotto Hnos.—
38 vacas m. gordas Villegas, pesos 133.

Crespo y Rodríguez—
2 bueyes criollos San Justo, pesos 160 25 novillos id. id. 100.

Chapar y Cía.—
25 novillos c. gorda Necochea, pesos 115; 9 vacas g. y c. gorda Córdoba 105 14 terneros m. especiales id. 80; 6 id. id. 80; 4 id. m. gordos id. 70.

Crespo Hnos. y Ezcurra—
60 novillos gordos Victoria, pesos 145; 23 id. g. y c. gorda id. 130; 23 id. c. gorda id. 110; 10 id. id. 110; 30 id. id. 120; 8 vacas gordas id. 115.

Devoto y Cía. Tomás—
10 vacas c. gorda T. Lauquen, pesos 100; 8 id. gordas id. 115; 18 id. m. especiales id. 160; 37 novillos especiales id. 168; 8 novillitos gordos C. Tejedor novillos id. 9 de Julio 175; 18 id. especiales T. Lauquen 160; 19 novillitos g. y 102; 6 vacas m. especiales id. 150; 36 c. gorda Entre Ríos 90; 14 terneros buenos id. 100; 45 vacas c. gorda id. 100; 28 novillitos b. carne id. 70.

Dieckman Hermanos—
1 toro m. especial Córdoba, pesos 223; 9 id. id. 228.

De Lellis y Fages Hnos.—
7 bueyes m. especiales C. Casares, pesos 225.

Díaz y Cía. Jacinto—
15 bueyes gordos Alberti, pesos 180; 3 vacas g. y c. gorda id. 110; 1 novillito id. id. 100.

Etcheverry y Cía. José—
60 novillitos gordos Necochea, pesos 102.

Goñi e hijos Ignacio—
16 vaquillonas c. gorda C. Suárez, pesos 85; 63 novillitos id. id. 90; 10 bueyes m. especiales C. Casares 250; 16 novillos id. C. Suárez 195.

Guillón y Cía. Rodolfo—
100 novillos m. gordos Villegas, pesos 148; 3 [illegible] id. Lincoln 185; 14 vacas g. y c. gorda id. 105.

Gioja y Etchart—
45 cerdos m. especiales Rojas, pesos 0.63 el kilo.

Garat Bernardo—
20 cerdos regulares Mercedes, pesos 0.50 el kilo.

De Lellis y Fages Hnos.—
47 cerdos flacos Córdoba, pesos 0.46 el kilo; 31 id. id. 0.48; 29 id. regulares Mercedes 0.50; 20 id. id. Alberti 0.53 1|2; 20 id. flacos Rojas 0.48; 18 id. especiales Larrea 0.59; 33 id. regulares Santa Fe 0.52; 14 id. buenos Arenales 0.53; 60 id. m. especiales Pehuajó 0.62.

Ripoll Juan S.—
42 cerdos especiales Olascoaga pesos 0.59 el kilo; 47 id. buenos Saladillo 0.57.

Lanusse Pedro y Antonio—
1 cerdo flaco Santa Fe, pesos 30 cada uno; 14 id. excepcionales id. 0.66 el kilo; 20 id. regulares id. 0.52; 50 id. id. 0.54.

8 vacas m. especiales T. Lauquen, pesos 170; 26 id. especiales id. 140.

Gibson Hermanos—
16 toros m. especiales Santa Fe, pesos 220, 7 id. m. gordos id. 135; 2 novillos P. especiales id. 150; 3 id. g. y c. gorda id. 127.

García Anido Saturnino J.—
19 vacas especiales Lobería, pesos 133, 4 vaquillonas c. gorda id. 90.

Kenny y Cía. Eugenio—
117 novillos m. especiales Santa Fe, pesos 179.

Lanusse Pedro y Antonio—
6 novillos b. carne Tornquist, pesos 97 3 vacas m. gordas id. 131.70; 20 novillos c. gorda id. 116; 29 vacas gordas Saavedra 123; 2 novillos c. gorda id. 122.50; 21 id. m. gordos id. 149; 51 id. g. y c. gorda id. 131.50; 6 vacas excepcionales Córdoba 152.50; 5 vaquillonas b. carne id. 67; 21 novillitos b. carne id. 73; 19 novillos flacos id. 85.50; 17 vaquillonas c. gorda id. 85; 16 novillos id. id. 100; 100 id. especiales id. 155; 11 novillitos flacos T. Lauquen 23.50; 13 novillos gordos Santa Fe 110; 5 id. especiales id. 165; 13 id. c. gorda id. 122; 17 id. id. 116; 3 toros m. gordos id. 190; 3 vacas especiales id. 141; 2 id. g. y c. gorda id. 105.50; 50 novillos gordos id. 141; 21 id. id. 140; 8 novillos g. y c. gorda T. Lauquen 130, 14 vaquillonas gordas id. 107.50; 1 toro m. especial id. 230.

Lalor Juan—
8 novillitos g. y c. gorda Monte, pesos 92.50; 3 vaquillonas c. gorda id. 78; 4 novillitos id. id. 81; 18 novillos id. id. 118; 21 vaquillonas b. carne Córdoba 70 4 terneros gordos id. 64; 11 id. id. 65; 14 id. especiales id. 71; 17 novillitos c. gorda id. 79; 7 id. b. carne id. 68.50; 4 vacas especiales Santa Fe 139; 16 novillos m. gordos id. 151; 5 id. g. y c. gorda G. Pintos 127; 3 id. id. 134.50, 4 vaquillonas m. gordas id. 111; 8 vacas g. y c. gorda id. 110; 6 bueyes especiales id. 205; 4 novillos m. gordos id. 150; 2 vacas g. y c. gorda Santa Fe 111; 10 id. id. 110; 11 id. gordas id. 116; 12 id. g. y c. gorda id. 129.50; 2 id. c. gorda id. 91; 10 id. m. gordas id. 126.50; 13 novillitos c. gordas C. Fe 70; 22 id. id. 80; 3 vacas gordas C. Suárez 111; 13 novillos c. gorda id. 120 4 id. g. y c. gorda id. 127.50; 4 vacas especiales id. 142; 20 novillos gordos Saavedra 141.50; 3 novillitos especiales id. 118; 28 novillos g. y c. gorda Córdoba 128; 11 novillos gordos Bragado 138; 11 vacas g. y c. gorda id. 108.50; 7 id. id. 122; 7 terneros mamones id. 21; 2 toros g. y c. gorda id. 151; 54 novillos especiales Santa Fe 159; 36 id. m. especiales 9 de Julio 173; 21 id. c. gorda Pellegrini 110; 10 id. id. Córdoba 123; 3 id. g. y c. gorda id. 132; 95 id. m. gordos id. 147; 2 toros gordos id. 170; 25 novillo id. Bolívar 105; 13 id. id. 109 18 id. id. 106; 12 id. b. carne Capital 65; 16 novillos especiales 9 de Julio 155; 21 vaquillonas b. carne C. Casares 71.50; 20 id. id. 71.50; 23 id. id. 69.50; 11 id. id. 69; 8 vacas m. especiales Córdoba 119; 10 id. m. gordas id. 126.50; 21 novillos m. especiales id. 178; 6 id. b. carne Santa Fe 95; 9 id. flacos id. 80; 17 id. b. carne id. 95; 3 bueyes gordos C. Casares 160; 7 id. m. gordos id. 194; 4 id. m. especiales id. 212; 2 toros especiales id. 206.

La Exp. Argentina—
14 novillos c. gorda Córdoba, pesos 110 8 vaquillonas id. id. 80; 2 terneros regulares id. 45.

Lourtet Hnos. y Cía.—
38 novillos g. y c. gorda Bolívar, pesos 136; 2 vacas m. especiales id. 160.

Lizarralde Hermanos—
32 novillos m. especiales C. Casares, pesos 175; 3 toros id. Ojeda 225; 2 novillos gordos id. 140; 10 toros especiales 9 de Julio 200; 18 novillos gordos id. 144.

Maraspin y Cía. Andrés—
6 vacas especiales Magdalena, pesos 145 11 id. m. gordas Girondo 130; 8 id. cerdas id. 120; 6 id. g. y c. gorda Magdala 107; 17 novillos id. id. 130; 12 novillitos id. Girondo 95; 18 terneros m. especiales id. 78; 2 id. gordos id. 65.

Martínez de Hoz Hnos.—
18 novillos c. gorda Castelli, pesos 122, 2 vacas id. id. 90; 6 id. b. carne id. 80; 2 terneros mamones id. 32.

Nelá, Repetto y Cía.—
22 novillos gordos V. Tuerto, pesos 143; 4 novillitos g. y c. gorda 25 de Mayo 90; 2 vaquillonas b. carne id. 74; 22 novillitos c. gorda id. 82; 4 vacas g. y c. gorda id. 105; 1 id. gorda id. 125.

Pelau y Cía. Sebastián—
3 toros gordos T. Lauquen, $ 170.

Nogueras y Avalos—
63 novillos especiales C. Casares pesos 158; 55 id. m. especiales id. 191.

Oscamou y Cía.—
10 bueyes especiales Lincoln, pesos 210 f id. id 160.

Peña y Cía. Julio L.—
5 toros especiales Lincoln, pesos 215; 2 id. g. y c. gorda id. 160; 2 novillos gordos id. 115; 1 id. g. y c. gorda id. 120.

Ruiz, Baldassarre y Cía.—
200 novillos c. gorda Santa Fe, pesos 110.

Santamarina e hijos—
80 novillos m. especiales Chacabuco, pesos 120; 22 id. g. y c. gorda Necochea 130.

Suc. Beltrán Sansot—
79 novillos especiales Dorrego, $ 160.

Salaberry y Bercetche—
20 novillos mello esp. de Vecino, a 189; 2 toros gordos de Chascomús, a 186, 2 toros c. gorda ídem, a 125; 2 vacas esp. Saavedra, a 110; 19 novillos g. ídem, a 138; 10 ídem g. y c. gorda, íd., 130; 6 novillos m. gordos, Saavedra, a 148; 2 vacas esp., ídem, a 148; 11 novillitos g. y c. gorda, R. Pérez, a 101; 1 ídem c. gorda ídem, a 89; 2 toros m. gordos, ídem, a 190; 16 novillitos gordos, Necochea, 108; 18 ídem m. gordos, ídem, a 113, 18 ídem esp., ídem, a $120; 9 ídem ídem Dolores, a 63; 10 ídem íd. Dolores a 68; 3 vacas c. gorda ídem, a 97.50; 5 novillitos g. y c. gorda, ídem, 100; 3 bueyes m. esp., Junín, 218; 2 íd. m. esp., ídem, a 23; 6 bueyes m. gordos ídem, a 189; 5 novillos c. gorda, a 116. 3 bueyes m. esp., ídem a 217; 5 ídem m. gordos ídem, a 197; 5 ídem m. esp., ídem, a 220; 2 vaquillonas gordas ídem, a 141, 3 novillos b. carne, ídem, 59; 15 ídem c. gorda, ídem, a 120; 20 ídem, esp., Córdoba, a 160; 13 ídem m. gordos ídem, a 152; 2 vaquillonas carne gorda, Navarro, a 75; 10 novillitos ídem ídem a 94; 2 vacas flacas de P. Central, 78; 2 vaquillonas ídem ídem, a 91; 3 íd. g. y c. gorda, ídem, a 91.50; 8 especiales ídem a 145.50; 8 vacas m. gordas, ídem, a 128; 15 ídem gordas ídem a 118; 22 novillos m. esp. Junín, a 208; 21 ídem ídem a 180.

Unzué Alzaga y Cía.—
5 novillitos g. y c. gorda, Santa Fe, 91; 18 vaquillonas ídem ídem a 91; 17 ídem carne gorda ídem a 81; 65 novillos gordos G. Chaves, a 145; 32 vacas g. y c. gorda, T. Lauquen, 125; 35 vaquillonas flacas ídem, a 69.

Vidsiz Hnos. y Cía.—
2 toros c. gorda, San Luis, a 130; 6 vacas criollas ídem, a 75; 15 novillitos ídem ídem a 100; 15 ídem ídem dem a 75 pesos.

Velaz y Cía. Angel—
12 novillos c. gorda, de Córdoba, a $ 120; 15 ídem m. gordos Santa Fe, a 159; 93 ídem gordos ídem, a 110; 22 ídem íd., 112; 56 ídem g. y c. gorda a 128; 10 íd. excepcionales ídem, a 220.

Wallace y Cía.—
120 novillos g. y c. gorda, Chivilcoy, 135; 168 ídem criollos ídem, a 110; 168 ídem ídem a 110; 26 novillitos melo g., ídem, a 110; 14 vacas g. y c. gorda, de Bragado, a 1[illegible]; 24 vaquillonas c. gorda, de Bragado, a 85; 1 toro ídem ídem a 125 pesos.

VENTA DE CERDOS

Crespo y Rodríguez—
34 cerdos especiales Saladillo, pesos 0.59 el kilo; 7 id. m. especiales id. 0.63.

Peterson y Gutiérrez—
20 cerdos buenos Lincoln, pesos 0.56 el kilo.

La Exp. Argentina—
22 cerdos regulares Tosquita, pesos 0.52 el kilo.

D'Hers y Cía. Francisco—
14 cerdos especiales Guido, pesos 0.60 el kilo, 15 id. regulares Sevigne 0.52.

Oscamou y Cía.—
20 cerdos regulares Alvear, pesos 0.53 el kilo.

Lalor Juan—
100 cerdos buenos Santa Fe, pesos 0.55 el kilo.

Velaz y Cía. Angel—
20 cerdos buenos Santa Fe, pesos 0.55 e lkilo.

Biscayart y Spamgemberg—

MERCADO DE LANARES

(Tablada)

Con plaza encalmada se efectuaron hoy las ventas de lanares en este mercado.

Como las entradas diarias son muy abundantes, las haciendas en general se cotizan a precios flojos, salvo aquéllas de clase muy especial, que encuentran buena colocación.

Entraron hoy 14.170 animales, vendiéndose en la mañana 12.812 cabezas, repartidas en ésta forma: American 646; Armour 2767; La Blanca 1350; Las Palmas 1210; La Plata 865; Argentino Central 963; Compañía Sansinena 1001 y para los matarifes locales 3050.

Los precios extremos fueron los siguientes:

Capones pelados matadero, de pesos 19.80 a 22.40; id. con lana id. de 28 a 30; id. pelados frigorífico de 12 a 17.50; id. con lana id. de 18 a 27; ovejas peladas matadero de 19.50 a 23; id. con lana id. de 20.30 a 25; borregos con lana frigorífico, a 19; corderos id. de 8.80 a 11.50; id. matadero de 6 a 8.

VENTAS DE HOY

Bargo, Lascurain y Etchegaray—
79 capones Frigorífico La Colina, pesos 28.80; 10 id. 2 lana id. de 26.50; 116 id. id. 23; 50 ovejas matadero id. 26.50; 51 corderos id. Rosales 7.30; 40 id. Frigorífico id. 9.20, 100 ovejas peladas matadero id. 14.30; 12 id. id. 13.30; 18 id. id. Pigüé 15.80; 25 corderos Frigorífico id. 10.50; 70 id. matadero id. 8.30 212 capones pelados Frigorífico S. Bernardo 18.10; 20 corderos id. Pourtalé 9; 65 id. matadero id. 7.50; 30 id. id. 7.50; 16 ovejas peladas id. 13.20.

Estrougamou Fernando—
10 ovejas peladas matadero América, pesos 11; 151 corderos id. id. 6.70; 53 ovejas peladas id. 10.50; 29 id. id. Blaquier 15; 41 id. id. 13.

Ardohain Miguel—
266 capones matadero Suárez, pesos 39 500 id. pelados Frigorífico Viticola 14.30 33 ovejas 1|2 lana matadero Napostá 20, 110 id. id. 18.

Aphcea y Cía. Juan—
150 capones Frigorífico UtUraUcán, pesos 22.50.

Guillón y Cía. Rodolfo—
20 ovejas peladas matadero Hereford, pesos 20.50; 180 capones pelados Frigorífico Roberts 16.30.

Urtasun e hijo M.—
273 capones pelados Frigorífico Anguil, pesos 17.50.

Cucullu Felipe L.—
43 capones Frigorífico Vigilancia, pesos 22; 23 id. id. 18; 22 ovejas matadero id. 22.

Bungo y Born—
150 capones pelados Frigorífico Pehuajó, pesos 17.

Patrón Costas y Peró—
277 ovejas peladas matadero C. Suárez pesos 19.70.

Dodds y D. D. Ramsay—
50 ovejas pelados matadero Hereford, pesos 23; 180 id. id. 21.

Ayerragaray, Schindler y Gowland—
42 corderos Frigorífico V. Sauze, pesos 9.30; 15 ovejas matadero id. 15.50; 28 id. id. 11.50; 74 corderos id. id. 7.70.

Calvo N. A.—
241 capones Frigorífico Espigas, pesos 28.

Lanusse P. y A.—
86 capones Frigorífico Vázquez, pesos 24; 416 ovejas matadero id. 21; 60 capones Frigorífico América 18.90; 85 id. id. Naranja 18; 15 ovejas matadero id. 15.50 17 capones Frigorífico Rufino 12; 73 ovejas matadero id. 10.30; 30 corderos Frigorífico id. 9; 34 capones id. S. Isabel 17; 21 ovejas matadero id. 12.50; 15 corderos Frigorífico id. 11; 36 borregos matadero Ayerza 16; 14 ovejas id. id. 18.50; 30 corderos Frigorífico id. 8.

Dieckman Hermanos—
68 capones Frigorífico Maggiolo, pesos 18.90.

Chapar y Cía.—
1050 capones Frigorífico N. Roma, pesos 22.50; 28 id. pelados id. 14; 71 ovejas matadero id. 13; 71 capones Frigorífico 30 Agosto 25; 88 corueros matadero id. 8.80; 51 corderos id. id. 7.30; 30 ovejas peladas id. Deferrari 17.50; 65 id. id. 13.80; 303 capones Frigorífico id. 14.50.

Elordy y Cía.—
12 capones Frigorífico Las Heras, pesos 13.80; 118 corderos matadero id. 6.60.

Velez y Cía. Angel—
68 corderos Frigorífico Lincoln, pesos 11.50; 115 ovejas matadero Las Marianas 11; 100 id. id. Cevallos 12.60; 25 id. id. 11; 30 corderos Frigorífico id. 9; 100 id. id. 7.50.

Ham Patricio—
77 capones Frigorífico Lincoln, pesos 25.

Goñi e hijos I.—
501 capones pelados Frigorífico Viticola, pesos 13.80.

Lalor Juan—
17 capones Frigorífico La Chispa, pesos 22.80; 40 borregos id. id. 19; 45 ovejas matadero id. 21.20; 91 corderos Frigorífico Bacacay 9.80; 197 id. matadero id. 8; 90 ovejas peladas id. Pigüé 22; 92 id. id. 18; 10 id. id. C. Seguí 8.50; 84 borregos Frigorífico id. 7.20; 10 ovejas matadero Lértora 16; 32 id. id. 11.30 160 corderos id. id. 7.30.

Bayona Juan—
294 capones pelados Frigorífico Gazcón, pesos 24; 10 ovejas matadero Darregueira 12; 110 capones Frigorífico id. 13.20; 10 ovejas matadero C. Suárez 13.30; 32 id. id. 15.30; 62 id. id. 20.50; 67 capones id. 15; 43 ovejas id. 15.50.

Polau y Cía. Sebastián—
65 ovejas peladas matadero Olavarría, pesos 16; 69 id. id. 18.

Devoto y Cía. Tomás—
15 ovejas peladas matadero G. Chaves, pesos 19; 58 id. id. 14.10; 35 corderos id. id. 7; 160 capones Frigorífico B. Blanca 24.10, 183 id. id. 20.80; 82 id. pelados id. Chivilcoy 18.10; 15 corderos id. id. 9; 62 id. id. 6.60; 45 id. id. Ezeiza 9; 11 ovejas matadero id. 19; 25 capones Frigorífico El Triunfo 24.30; 22 corderos id. id. 8.

Arriola y Bascarán—
60 ovejas matadero Sumbland, pesos 25; 118 id. id. 21.

Martínez de Hoz Hnos.—
162 ovejas peladas matadero Hereford, pesos 14; 56 corderos Frigorífico id. 8.30.

Wallace y Cía.—
72 ovejas matadero Warnes, pesos 24.20 58 capones Frigorífico id. 27.

Salaberry y Bercetche—
14 ovejas peladas matadero Del Campillo, pesos 20.50; 45 id. id. 11.50; 39 corderos Frigorífico id. 10; 13 id. id. 9.30, 33 capones id. G. Arias 27.30; 34 corderos id. id. 10; 99 id. matadero id. 7.50; 74 ovejas peladas Del Campillo 13.50; 19 corderos Frigorífico id. 9.30; 10 carneros pelados matadero id. 13.50; 150 corderos Frigorífico Oreaco 9.80; 110 id. id. 9; 138 id. matadero Pehuajó 7.80 128 id. id. 7.50; 74 id. Frigorífico Catriló 8.

Arzeno y Hnos. F. B.—
579 capones pelados Frigorífico Recalde, pesos 20.30.

Ojea T. y N.—
92 capones Frigorífico Pigüé, pesos 16.30.

Gibson Hermanos—
273 capones pelados Frigorífico Utracán pesos 22.40.

Unzué Alzaga y Cía.—
179 capones pelados Frigorífico Recalde, pesos 16.80; 170 id. id. Alzaga 23.

MARITIMAS

MAREA Y VIENTO

Hora	Pies	Pulgadas	Viento
6 a. m.	20	8	N. E.
7 a. m.	21	—	"
8 a. m.	21	4	"
9 a. m.	21	—	"

VAPORES ESPERADOS

Francés Dupleix, de El Havre, con carga.

CASA VACCARO
DISTINGUESE EN:
CAMBIO DE MONEDA.
TITULOS Y ACCIONES.
LOTERIA NACIONAL.
ALTA PUBLICIDAD.
AV. DE MAYO, 646 - Bs. Aires

CROTTO HNOS
Consignatarios de Frutos del País,
Haciendas y Cereales
708 BELGRANO 708
Casilla en MATADEROS, núm. 19

VAPORES A SALIR

Español Infanta Isabel de Barbón, para Barcelona, con pasajeros y carga.

Noruego San José, para San Vicente, con carga.

Idem Alfred Nobel, ide midem.

Británico El Paraguayo, para La Plata, a completar su carga.

Idem Brittany, para Rosario, 11.

VAPORES DE LOS RIOS

Llegó:

Ciudad de Buenos Aires, de Montevideo.

Sale:

Ciudad de Buenos Airec, para Montevideo, a las 10 p. m.

LINEA DE LA COSTA SUD

Argentino, en ésta.

Asturiano, salió el 28 para Punta Arenas y escalas.

Atlántico, en ésta.

Camarones, en ésta; saldrá el 7 de noviembre.

Presidente Mitre, de Río Gallegos, en viaje para ésta.

Presidente Quintana, salió el 21 para Río Gallegos y escalas.

POSICION DE LOS VAPORES DE PASAJEROS:

DE LA MALA REAL INGLESA

Amazon, salió el 24 de octubre para Liverpool.

Araguaya, en viaje para ésta.

Deseado, salió el 24 de octubre para Liverpool.

Darro, en viaje para ésta.

Desna, salió el 17 de octubre de La Plata.

DE LAMPORT Y HOLT

Byron, en Nueva York.

Vasari, salió el 29 de octubre para N. York.

Vauban, en Nueva York.

Vestris, en viaje para ésta.

DE LA TRANSATLANTICA ESPAÑOLA

León XIII, en Barcelona.

P. de Satrústegui, en Bilbao.

Infanta Isabel de Borbón, en ésta. saldrá hoy para Barcelona.

Reina Victoria Eugenia, en viaje para ésta.

DEL LLOYD REAL HOLANDES

Frisia, en Halifax.

Gelria, en Amsterdam.

Hollandia, en viaje para ésta, esperado el 20.

Zeelandia, en viaje para Amsterdam.

DE LA NELSON LINE

Highland Piper, salió el 28 de octubre de La Plata.

Highland Rover, en viaje para ésta.

Highland Glen, en Londres.

Highland Pride, de La Plata para Londres, salió el 9.

Highland Scott, salió el 29.

Highland Laddie, en Londres.

DEL LLOYD SABAUDO

Tomaso di Savoia, en ésta; saldrá el 6 para Génova.

Principe de Udine, en Génova.

DE LA SUD ATLANTIQUE

Samara, en Burdeos.

Garona, en viaje para ésta.

Amiral Nielly, en Burdeos.

DE LA LINEA PINILLOS

Balmes, de ésta salió el 14 para Barcelona.

Valbanera, en ésta.

Catalina, salió el 29 de octubre para Barcelona.

DEL LLOYD ITALIANO

Indiana, salió el 8 para Génova.

Cordova, en Génova, requisado por el gobierno italiano.

ENTRADAS Y SALIDAS DE BUQUES DE ULTRAMAR HABIDAS EN EL PUERTO DE LA CAPITAL DESDE LAS 8 a. m. DE AYER HASTA LAS 8 a. m. DE HOY.

Británico Paraná de Las Palmas en la Dársena Norte, a completar su carga.

Noruego Marga, de la rada en la Boca, con carga.

Idem Mathilda, de Nueva York, en el dique 4, con carga.

Británico Amatonga, para Dakar, con carga.

Idem Waneta, para Comodoro Rivadavia, vacío.

Brasileño Río de Janeiro, de Pará, con carga.

VAPORES CON CORRESPONDENCIA A SALIR

Hoy: Infanta Isabel de Barbón, llevará correspondencia para Canarias, Sud Africa, Australia y Europa, a las 8 a. m., sin alcance.

REDUCCION de PRECIOS
Kerosene "Caloria" $ 10.20
IMPORTADO
Kerosene "Luminoso" $ 9.80
DE REFINACION NACIONAL
Nafta "Wico" etiqueta verde $ 13.10
PRECIOS POR CAJON DE DOS LATAS
CANTIDAD MINIMA: 5 CAJONES, ENTREGADOS A DOMICILIO
Nafta "Wico" En los garages o en los surtidores a 30 centavos por litro
WEST INDIA OIL COMPANY
185 - PASEO COLON - 185

CASA IRIBARNE DE LOS HIJOS DE JUAN IRIBARNE
COCHERIA — 416 - Callao - 416
Carruajes — Automóviles — Servicio fúnebre
TELEFONOS: Unión Telefónica 620 Libertad y 994, Libertad. — Cooperativa Telefónica 81, Central.
LA CASA NO TIENE SUCURSAL

REMATES

Adolfo Bullrich y Cía.

La producción de Diamond Jubilée — 5 potrillos y 8 potrancas puros de carrera, nacidos en 1915, hijos de los padrillos Diamond Jubilee, Greenan, Le Sancy y As de Espadas, procedentes del haras Las Ortigas.

Vienen en el lote hermanos y medios hermanos de As de Espadas, Rolando, Royal Drop, Eureka III, Farnesina, Takecare, Ricaurte, Last Reason y otros. Se rematarán

El lunes 5 de noviembre, a las 2 y 30, en el local de ventas del Hipódromo Argentino.

Catálogos en nuestra casa o en el local de ventas. Comisión, 6 o|o a cargo de los compradores.—Adolfo Bullrich y Cía.

5|346v.Nov.4

5200 novillos Durham en Timote. — De 1 1|2 y 2 1|2 años, gran clase y estado, marca líquida del vendedor, procedentes de los establecimientos La Diana, La Pepa y San Enrique, se rematarán.

El miércoles 7 de noviembre, a las 12 m., en el establecimiento San Enrique, distante 1 1|2 leguas de Timote, ferrocarril Oeste.

Oportunamente detalles completos. —Adolfo Bullrich y Cía.

5|362 v. Nov. 6.

3500 novillos Durham en Pirán — Hacienda de buena clase y estado, en un remate especial de haciendas que realizaremos en Pirán, F. C. S., en las instalaciones existentes en la localidad.

El jueves 8 de noviembre, a las 12 m. Pedidos de local y otros informes, en nuestra casa, Florida 273, Buenos Aires, o a los señores Luis Etchegaray y Cía., en Pirán.

Oportunamente, detalles completos. — Adolfo Bullrich y Cía.

5|347v.Nov.7

Haciendas de "Cochicó"— 7200 vacunos de alta mestización Durham, incluso 300 toros, 24.500 lanares Lincolns y caras negras incluso 700 carneros y 500 yeguarizos tiro pesado y liviano incluso 200 caballos de tiro, en el establecimiento "Cochicó" de la Compañía Rural Bremen, distante 3 leguas de la estación Guaminí, F. C. Sud. La venta se realiza por arrendamiento del campo.

El martes 20 de noviembre, a las 9 a. m., en el mismo establecimiento, iniciando el remate con la hacienda lanar.

Oportunamente detalles completos.—Adolfo Bullrich y Cía.

5|337 v nov. 19

Casares Hnos. y Diehl

3.000 vacunos y 2.000 lanares, en Cascallares, F. C. Sur—

Liquidación de haciendas en el establecimiento La Susana, en Cascallares, F. C. Sur, por orden y cuenta de la señora Susana Cambaceres de Luro.

Comprende la venta 3.000 vacas, vaquillonas y novillos Durham de muy buena clase y estado. 1.000 lanares Lincoln y 1.000 capones Rambouillet para consumo, excepcionales.

El miércoles 7 de noviembre, a las 12 m., en el mismo establecimiento en Cascallares, F. C. Sur.

Comisión, 4 o|o en haciendas generales a cargo de los compradores Próximamente detalles completos. — Casares Hermanos y Diehl.

5|327-v. nov. 6.

Juan M. Brunetti y Cía.

Sucesores de Félix Lora y Cía.

JUDICIAL — CON RETASA — TErrenos en Quilmes y en Florencio Varela. A saber: dos fracciones en Florencio Varela, compuesta una de 37 metros 20 de fondo al Oeste, linda con el lote 4 de su manzana, 75 metros 78 al Sur, linda con la calle Estados Unidos, 87 metros 30 al Sureste, linda con la calle Francia, 67 metros al Noreste, linda con terrenos de Casares y 94 metros al Noroeste, con superficie de 8.130 mts. cds. 49; la otra tiene 32 metros 91 de frente al Este, linda con la calle Las Heras, 134 metros 25 en los costados Norte y Sur, linda al norte con la calle Humberto y al Sur terrenos de Taure y 5 metros 63 de contrafrente al Oeste, linda con calle Estados Unidos; y 27 lotes en Quilmes, números 5, 6, 7, 21 y 22, manzana 1, y lotes 1 al 14 inclusive, 19, 20, 21, 22, 23, 26, 27 y 28, manzana 2, circundadas por las calles Baranda, Ignacio Vázquez, Francisco Larralde y sin nombre, con superficie total de 8.426 mts. cds. 18. Base retasada, $ 10.467.43 m|l.

El jueves 8 de noviembre, a las 4 de la tarde, en nuestro escritorio, calle Rivadavia 714 (Capital Federal). Orden del juez doctor Casabal, secretaría del doctor Laspiur. Juicio por cobro hipotecario Banco Popular de Quilmes contra Beltrán Faure (su concurso). Exigiremos 8 o|o a cuenta de precio y 2 o|o de comisión. Datos, Rivadavia 714. — Juan M. Brunetti y Cía.

5|293 v. nov. 7

Públio C. Massini

JUDICIAL.—CASA EN BELGRANO, calle Pampa 2649, entre Amenábar y Moldes. Orden del señor juez en lo civil doctor Meléndez, secretaría Cúneo. Juicio: Bothmer de Ehrke Carlota con Duschénois de Prodel María Teresa, por cobro de un crédito hipotecario. Tasación 21.000 pesos. Base de venta las 2|3 partes: $ 14.000.

El miércoles 7 de noviembre, a las 3 p. m., en mi casa, San Martín 81, **venderé** esta propiedad edificada en terreno de 9m27 por 22m07. Consta de hall, 2 dormitorios, comedor, antecomedor, baño, despensa, cocina, pieza de servicio, w. c., cloacas, etc. En el acto del remate se exigirá el 8 o|o de seña y el 2 o|o de comisión de práctica. Más datos a mis oficinas.—Publio C. Massini.

5|294 v. nov. 7

Giménez Zapiola, Panelo y Cía.

JUDICIAL: DE RENTA.—LARREA 1405 esquina French 2391 al 99. A una cuadra de Pueyrredón y cinco de Santa Fe; barrio de familias, rodeado por espléndidas construcciones. Terreno: 19m83 de frente al O. por 15m50 de fondo en el costado sud; 15m19 en el N. y 20m92 en el Este. Edificio: consta de 4 casas. Planta baja, Larrea 1405 esquina French 2399, con salón negocio, tres habitaciones, cocina, w. c., dos patios y altillo. French 2391, sala, comedor, 4 dormitorios, baño, cocina, w. c., 2 patios. Planta alta: French 2393, sala, vestíbulo, comedor, 5 dormitorios, baño, cocina, pasaje y corredor. French 2395, vestíbulo, sala, comedor, 4 habitaciones, cocina, pasaje y corredor. Construcción antigua pero sólida, escaleras de mármol y de madera, cielorrasos de yeso, pisos mosaico y pino tea, etc. Base, $ 35.000. Renta en conjunto $ 400. Por orden del señor juez de primera instancia doctor Campos, secretaría del doctor Fernández, a propuesta de partes, en el expediente González doña Elena, contra Newton Ricardo, su sucesión. **El miércoles 7 de noviembre**, a las 3 p. m., en nuestro hall. 8 % a cuenta de precio y 2 % de comisión en efectivo. — Giménez Zapiola, Panelo y Cía., Florida 239.

5|282-v. Nov. 6.

JUDICIAL: EN VELEZ SARSFIELD. — San Eduardo 4854, entre Cervantes y Bermúdez, a 2 cuadras de la Avenida Corro y 5 de Rivadavia. Terreno: 8m66 de frente al N. por 47m53 de fondo en el costado E y 46m30 en el O; 8m72 en el contrafrente. Edificio: verja de material y hierro, jardín al frente, tres habitaciones, comedor, baño, cocina, galería, lavadero, w. c. y patio. Construcción moderna, frente imitación piedra, cielorrasos de yeso, pisos de mosaico y pinotea, carpintería de cedro, etc. Base, $ 7.000. Está desocupada. Por orden del señor juez de primera instancia doctor Matías Mackinlay Zapiola, secretaría del doctor Coronado, a propuesta de partes, en el expediente "Palacios José C. y otros contra Barbieri Barreiro Eugenio".

El domingo 11 de noviembre, a los 3 p. m., en la misma. 8 o|o a cuenta de precio y 2 o|o de comisión en efectivo. — Giménez Zapiola, Panelo y Cía., Florida 239.

Nota: El comprador podrá abonar 2 o 3.000 pesos al contado y el resto en una hipoteca a dos años prorrogable por otro, con el interés del 7 o|o anual. 5|333-v. nov. 10.

JUDICIAL: EN VELEZ SARSFIELD. — San Eduardo 4860 y 64, entre Cervantes y Bermúdez, a 2 cuadras de la Avenida Corro y 5 de Rivadavia. Terreno: 8m66 de frente al N. 48m21 de fondo en el costado E., 47m53 en el O. y 8m70 en el contrafrente. Edificio: salón negocio al frente, comedor, dos habitaciones, baño, cocina, galería, lavadero, w. c. y patio. Construcción moderna, frente imitación piedra, con persianas metálicas, cielorrasos de yeso, pisos mosaico y pinotea, carpintería de cedro, etc. Base, $ 10.000. Está desocupada. Por orden del señor juez de primera instancia doctor Matías Mackinlay Zapiola, secretaría del doctor Coronado, a propuesta de partes, en el expediente "Palacios José G. y otros contra Barbieri Barreiro Eugenio".

El domingo 11 de noviembre, a las 3 p. m., en la misma. 8 o|o a cuenta de precio y 2 o|o de comisión en efectivo. — Giménez Zapiola, Panelo y Cía., Florida 239.

Nota: el comprador podrá abonar 3 o 4.000 pesos al contado y el resto en una hipoteca a dos años, con opción a uno más, con el interés del 7 o|o anual. 5|332-v. nov. 10.

CASAL Hnos.

JUDICIAL: EN EL TIGRE, PARTIDO DE Las Conchas, amplio terreno ubicado en la calle Fernández y próximo a la calle Lavalle, es decir a 1 cuadra de la Avenida Cazón, a 3 de la estación del F. C. C. A. y a pocos metros de la Rivera del Río Tigre, y compone de una superficie de 11.51 mts. 60.58 mts. cuadrados y linda: por el frente con la calle Ricardo Fernández, por el fondo al N. con Fernández, por el este con el doctor Marcelo Viñas y por el oeste con L. V. López.

Tasación, $ 9.212,85. Base, 2|3 partes, $ 6.141.90 m n.

El día lunes 12 de noviembre, a las 3 p. m., en nuestro local Avenida de Mayo núm. 634. Las escrituras serán otorgadas por ante el escribano señor Eduardo Boló Bolaño. Orden del señor juez doctor Juan Carlos Lagos, secretaría del doctor Achával Rodríguez, en el expediente núm. 1983. Exigiremos el 8 o|o a cuenta de precio y el 2 o|o de nuestra comisión. Informes y avisos Bartolomé Mitre núm. 754 o Avenida de Mayo 634.—CASAL HNOS. 5|326v.nov.10

JUDICIAL: CASA EN BELGRANO, CALLE Amenábar N.o 3553. Compuesta de sala, escritorio, vestíbulo, dos dormitorios, comedor, baño, cocina y pieza de servicio. El 11 de noviembre, a las 3 p. m., de acuerdo con el siguiente

EDICTO JUDICIAL

Por disposición del señor juez doctor Juan Carlos Lagos, secretaría del autorizante, se hace saber por el término de 15 días que los martilleros señores Casal Hnos., han sido nombrados en el juicio seguido por don Blas Delfino (su sucesión) contra don Juan Angel Liberale, por cobro ejecutivo de pesos (hoy su concurso civil), para que procedan a la venta de la casa situada en la zona norte de esta capital, parroquia de Belgrano, circunscripción 16, calle Amenábar 3459 hoy núm. 3553, entre Núñez y Republiquetas, edificada sobre parte y a los fondos de los lotes a que se refieren las escrituras con el número 6 y letras a y b, del lote 7, manzana 169, compuesta de 8 mts. 66 centímetros de frente al sur o sudeste, por 29 mts. 444 mmts. de fondo, cuyos linderos son: al frente, la calle Amenábar; al norte o nordeste con parte del lote 8, al este o sudeste con restos de los lotes b y a del lote 7 y el resto del lote 6, o sea la finca Amenábar N.o 3451, de Venancio Mujica Farías, y al oeste o noroeste con Florencio E. Núñez y otros. Base para venta, $ 11.411.10 m|n., el día domingo 11 de noviembre a las 3 p. m., sobre la misma propiedad, estando autorizados los martilleros para exigir del que resulte comprador el 8 o|o de seña y parte de precio. — Buenos Aires, 24 de octubre de 1917.—A. Palleja, secretario.

5|325v.nov.10

Enrique Guido

JUDICIAL

EN NAVARRO, cuartel 3. — En campo ocupado por José Clarke Duraňona:

92 vacas de vientre.
96 vaquillonas y terneras.
2 toros.

EL SABADO 10 DE NOVIEMBRE A LAS 12 M.

Venta al contado, por orden del juez federal doctor Zavalía, dictada en el expediente No. 6180 de la secretaría a cargo del doctor Benito Zavalía.

Entrega inmediata. Comisión de práctica.

Más datos, al martillero, en La Plata, calle 48 No. 684.

5|350v.Nov.10

Jorge N. Williams

JUDICIAL. — VERA 475. — PROPIEDAD con 8 m. 66 de frente por 13 m. 10 de fondo, sala, 2 habitaciones, cocina, altillo de madera y base de 4.000 $. **El domingo 11 de noviembre a las 4 p. m.**, por orden del juez doctor Casabal, secretaría señor González del Solar, en la sucesión de doña Eufemia Iribarne de Lavarino. Seña, 8 o|o. 5|339 v. Nov. 11.

JUDICIAL. — QUINTA EN VIEDMA. — RIO Negro. — Con 30.40 m. de frente por 237 de fondo en un lado y 229 en otro, letra G. Sección B. Manzana 2 y 10, lindando calles Rioja y San Juan y ribera del río. Edificio de alto, con 8 habitaciones y demás, galpón, pieza de peones, árboles frutales, viñedo y compuerta con canalización para riego. Base, $ 16.066.67.

El miércoles 14 de noviembre a las 4 p. m., en mi escritorio, San Martín 195. Orden del juez, doctor Casabal, en la sucesión de doña Eufemia Iribarne de Lavarino. Seña, 8 o|o.

5|368 v. Nov. 14.

JUDICIAL. — EN MAR DEL PLATA y Miramar. — Sin base, 7 lotes en Mar del Plata, chacra 45 con 5.249.19 metros y 6 lotes en Mira Mar, manzana X con 1.949.84 metros.

El miércoles 14 de noviembre a las 4 p. m., en mi escritorio, San Martín 195, por orden del juez doctor Lagos, en el concurso de don Antonio Chiogna. Seña, 8 o|o. Comisión, 2 o|o. 5|369 v. Nov. 14.

BANCO HIPOTECARIO NACIONAL

25 DE MAYO 245 — BUENOS AIRES

CONDICIONES GENERALES DE LOS REMATES

1o.—Los remates están sujetos a la aprobación del directorio, dentro de los quince días de efectuados, y se hacen por cuenta del deudor, con sujeción a las leyes números 8172 y 9155.

2o.—El comprador podrá continuar con la hipoteca que reconoce la propiedad, abonando la diferencia entre la deuda actual y el precio de compra.

3o.—Todo comprador abonará el efectivo al firmar el boleto, el 5 o|o de seña y el 1 o|o de comisión.

4o.—Los títulos de propiedad pueden ser revisados en el archivo del Banco antes del remate.

5o.—Por mayores informes, ocúrrase a las oficinas del Banco.

SUCURSAL LA PLATA

EL BANCO HIPOTECARIO NACIONAL REmatará en su local calle 25 de Mayo número 245 (capital federal), el día 8 de noviembre de 1917, a las 2 p. m., dos lotes de terreno con edificio, ubicados en el pueblo San Francisco, próximo a la estación Berazategui, partido de Quilmes, a saber: Terreno designado en el plano de división con el número 1; se compone de una superficie de 1874 metros 89 centímetros cuadrados, lindando: al N. E. calle General Mitre; al S. O. y N. O. con Davinson y al S. E. con terreno que fué de Casullo. N.o H.o 491|15777, serie H. Base, $ 3.600. Hipoteca, $ 3.600. Deuda actual $ 2.339:863.

2.o Terreno designado en el plano de división con el número 2, compuesto de una superficie de 5624 metros 67 centímetros cuadrados; lindando: al N. E. calle General Mitre; al S. E. calle pública en medio con el lote 4; al N. O. calle en medio con terreno de Casullo y al S. O. con Davinson. N.o H.o 732|1717, serie H. Base, $ 17.300. Hipoteca, pesos 17.300. Deuda actual, $ 11.244:342. Por mayores datos, dirigirse al Banco.

LA EPOCA, 25 de octubre de 1917.

5|3[illegible]nov.8

EL BANCO HIPOTECARIO NACIONAL REmatará el día 8 de noviembre, en su local calle 25 de Mayo número 245 (capital federal), a las 2 p. m., una fracción de campo en el partido de 25 de Mayo, cuartel 10.o, distante como 8 kilómetros al S. O. de la estación Islas (F. C. S.), conteniendo una casa de buena construcción, etc., compuesta de una superficie de 1.037 hectáreas, 9 áreas y 62 centiáreas, lindando: al N. E. y N. O., con Bruno García, al S. O. con la tribu Rondeau, los tres rumbos calles de por medio y al S. E. con Miguel Echeberri y Domingo Pellegrini. N.o H.o 703|3357, serie C. H. A. 6 o|o. Base de venta, pesos 82.000. Hipoteca, $ 60.000. Deuda actual, $ 54.120:226. Por mayores datos, dirigirse al Banco.

LA EPOCA, 25 de octubre de 1917.

5|302 v. nov. 8

EL BANCO HIPOTECARIO NACIONAL, REmatará en su local calle 25 de Mayo número 245 (Capital Federal), el día 8 de noviembre de 1917, a las 2 p. m., una casa-quinta en Adrogué F. C. S., situada en la calle Somellera, frente a la estación y fondo a la calle Canale, consta de 6 habitaciones y dependencias, habiendo en el frente a la última calle, una casita de 3 piezas, cocina, etc., compuesto su terreno de 5.700,28 m2. N.o H.o 3429 20380. Serie I. Base, $ 65.000. Hipoteca, $ 50.000. Deuda actual, pesos 43.720:783.

LA EPOCA, 25 de octubre de 1917.

5|303 v. Nov. 8.

EL BANCO HIPOTECARIO NACIONAL REmatará en su local calle 25 de Mayo número 245 (Capital Federal), el día 8 de noviembre de 1917, a las 2 p. m., una casa-quinta denominada Los Angeles, ubicada en Adrogué, partido de Lomas de Zamora, formado su terreno por los lotes 2, 3 y 4, de un plano especial con superficie de 4.500 m2.; lindando: al N. E., vía del F. C. a Mármol, al E., el lote 1, al S., calle que va a Quilmes y al O., línea del F. C. S. Su edificio consta de 7 habitaciones y dependencias. N.o H.o 1152|19458. H. Base $ 11.100. Hipoteca, $ 7.500. Deuda actual $ 5.564:150.

LA EPOCA, 25 de octubre de 1917.

5|304 v. Nov. 8.

EL BANCO HIPOTECARIO NACIONAL REmatará en su local calle 25 de Mayo número 245 (Capital Federal), el día 8 de noviembre de 1917, a las 2 p. m., una casa-chalet, ubicada en Adrogué, calle Bynon número 62, entre las de Comandante Asetetti y Cnel. Brandsen, constante de 2 piezas altas y 2 bajas, y dependencias, con superficie de 5.468 metros cuadrados, a los corrales. N.o H.o 1125|19116, serie H. Base, $ 10.[illegible] Hipoteca, $ 5.000. Deuda actual, $ [illegible]

LA EPOCA, 25 de octubre de 1917.

5|3[illegible] v. Nov. 8.

EL BANCO HIPOTECARIO NACIONAL, REmatará en su local calle 25 de Mayo número 245 (Capital Federal), el día 8 de Noviembre de 1917, a las 2 p. m., una casa-quinta en Lomas de Zamora, con frente a las calles Sarmiento, Santa Catalina y Colón, compuesta de los lotes 1, 2 y 7 de la manzana I, del plano oficial, constante de 9 habitaciones y dependencias, edificada en terreno de 9.[illegible] metros cuadrados. N.o H.o 2036|10352. Serie C. H. A. 6 o|o. Base, $ 32.500. Hipoteca, $ 20.000. Deuda actual, pesos 18.719:220.

LA EPOCA, 25 de octubre de 1917.

5|307 v. Nov. 8.

EL BANCO HIPOTECARIO NACIONAL REmatará en su local calle 25 de Mayo número 245, (capital federal), el día 15 de noviembre de 1917, a las 2 p. m., una fábrica de alcoholes en el partido de Zárate, distante como a 2 kilómetros al N. E. de la citada estación del F. C. C. A. y a seis cuadras de la plaza principal. El establecimiento ocupa tres manzanas y un lote de terreno separado; la primera es edificada, la fábrica consta de 3, 4 y 5 pisos; adjunto a la fábrica hay un galpón de fierro galvanizado. En esta misma manzana se encuentra la casa para escritorio, laboratorio y depósito de materiales, compuesto de 10 piezas en la planta baja y 15 en la alta. La segunda manzana tiene una de caballeriza y galpón de fierro galvanizado de 40 metros por 60 metros, y la tercera manzana consta de casa para obreros, compuesta de 21 habitaciones. La superficie total de las tres manzanas de terreno y el lote es de 26.438 metros, 685 milímetros cuadrados. Contiene además el edificio las siguientes maquinarias: 5 calderas sistema Neva y Cía., y fuerza de 60 H. P.; 2 columnas Ilges de 4 y 6 pulgadas; 1 bomba a vapor para los mostos; 1 rectificador continuo Barbet; 1 rectificador discontinuo Ilges; 5 recipientes con capacidad para 1.200 y 1.500 Ks. de maíz, 4 depósitos de hierro de sacarificación con refrescantes de cobre, 2 molinillos; 1 2tinas o depósitos de fierro para levadura de 2.050 litros más o menos cada uno, 4 refrescantes de fierro para los mostos; 1 refrescante de fierro para la levadura; 1 bomba de 6 pulgadas, 1 bomba para mostos de levadura; 1 instalación completa de materia mecánicas compuesta de 6 tambores, ventiladores y un motor para accionar los tambores, 6 tanques de fierro para remojo del maíz, de 5.000 Ks. llos; 12 tinas o depósitos de fierro para elevar el maíz; 4 bombas Northerington de seis pulgadas; 1 bomba de F[illegible], 20 tinas de fierro para fermentación, con capacidad de 20.000 litros cada una; 12 tinas de fierro de fermentación de 12.000 litros más o menos.

DEPOSITO DE FLEGMAS

9 depósitos de flegmas con capacidad de 85.000 litros más o menos; fierro, 6 depósitos de fierro para alcoholes con capacidad de 75.000 litros; 1 depósito de fierro de 1950 litros; 2 depósitos de fierro para agua, de 20.000 litros más o menos cada uno, 2 depósitos de fierro de 5.000 litros; 1 depósito de fierro de 15.000 litros; 1 depósito de fierro de 10.000 litros.

TALLER MECANICO

1 motor de 8 H. P.; 1 torno de 2 y 1|2 metros de longitud; 2 máquinas perforador; 1 máquina para enroscar caños; 1 ventilador a mano y fragua; 16 metros transmisión con soportes; 1 depósito de fierro para agua de 12.000 litros más o menos; 1 vigornia, una piedra de afilar, una tarraja y otros útiles de herrería.

MOTORES

1 motor a gas pobre; 1 motor de 35 H. P.; 1 motor de 25 H. P.; 1 motor de 25 H. P., con instalación de luz eléctrica.

MAQUINAS FRIGORIFICAS

1 instalación, la producción de 23.000 calorías negativas por hora (Quiri y Cía. Alsacia), con su motor; 4 tinas lavaje de levadura.

FABRICA DE LEVADURA PARA PANIFICACION

6 turbinas a vapor; 3 prensas para levadura; 1 cortadora de levadura; 2 esterilizadores de levadura de cobre; 5 tanques de fierro para la filtración de mostos 20.000 litros.

RECTIFICACION Y CONTRALOR DE ALCOHOLES

3 medidores.

Se hace constar que este remate se efectúa con las maquinarias en el estado en que se encuentren. N.o H.o 1121|5679, serie C. H. A. 6 o|o. Base, $ 115.000 al contado.

LA EPOCA, 30 de octubre de 1917.

5|358 v. Nov. 13.

EL BANCO HIPOTECARIO NACIONAL, REmatará en su local calle 25 de Mayo número 245 (Capital Federal), el día 13 de noviembre de 1917, a las 2 p. m., dos fracciones de campo ubicadas en el partido de Bolívar, jurisdicción de la provincia de Buenos Aires, a 5 km. m. o m. al O. de la estación Hale, F. C. S., la primera fracción y la segunda dista unos 8 km. de la estación del Valle hacia el S., con sus poblaciones, alambrados y demás adherido al suelo, a saber: La fracción compuesta de 674 h. 96 a., lindando: al N. O., Carlos y Andrés Malatesta; al S. O., con los menores María Antonia y Adolfo Alsina; al N. E., Manuel Escannavino y al S. E. con Samuel B. Hale y parte con herederos de Puyol. La 2.a fracción compuesta de 338 h. 74 a. 56 ca., 76, linda: al N. O., con González; al S. O., con Fortunato Bisoli y Francisco Seco; al N. E., con Concepción Unzué de Casares y al S. E. con Angel Tórtolo y J. A. Arisnabarreta. N.o H.o 1123|5681, C. H. A. 6 o|o. Base, $ 112.000. Hipoteca, $ 100.000. Deuda actual, $ 91.456:838.

LA EPOCA, 30 de octubre de 1917.

5|360 v. Nov. 13.

EL BANCO HIPOTECARIO NACIONAL REmatará en su local calle 25 de Mayo número 245 (Capital Federal), el día 13 de noviembre de 1917, a las 2 p. m., una fracción de campo ubicada en el partido de Ramallo, distante como unos 10 kilómetros del puerto de Ramallo y a 5 de la estación del mismo nombre (F. C. B. A. y R.), con superficie de 307 hectáreas, 69 áreas, 95 centiáreas, según títulos y según plano firmado por el agrimensor señor Monteverde, la superficie es de 359 hectáreas, 27 áreas, 30 centiáreas; contiene tres poblaciones para chacra y se encuentra alambrado en todo su perímetro. Límites: al N. E., Fernanda L. de Báez; al S. O., Basilio Laprida; al N. O., Luis Masi y al S. E., Jaime Arnau.

N.o H.o 2937|28539, serie I. Base, pesos 61.000. Hipoteca, $ 45.000. Deuda actual, $ 38.347:791. Por planos y mayores datos, dirigirse al Banco.

LA EPOCA, 30 de octubre de 1917.

5|359 v. Nov. 13.

EL BANCO HIPOTECARIO NACIONAL REmatará requerimiento judicial, el 14 de noviembre de 1917 a las 2 p. m., en el local de su sucursal La Plata, una casa en esa ciudad, Bulevar 51 número 395, constante de 5 habitaciones y dependencias, edificada en terreno de 260 metros cuadrados. La deuda por construcción de afirmado es por cuenta del comprador, desde la aprobación del remate. N.o H.o 1165|5345. C. H. A. 6 o|o. Base, pesos 11.000. Hipoteca, $ 7.500. Deuda actual, $ 6.850:267.

LA EPOCA, 31 de octubre de 1917.

5|374 v. Nov. 14.

EL BANCO HIPOTECARIO NACIONAL REmatará en su sucursal La Plata, el día 14 de noviembre de 1917 a las 2 45 p. m., tres lotes de terrenos con las construcciones que existen ubicados en las calles Luis A. del Mármol entre vía del F. C. S. y otra cerrada, partido de Almirante Brown, próximo a la estación Mármol, compuesto de 25.28 metros de frente por 27 metros de fondo; lindando: al N., calle del Mármol al L., José Grosso; al S., Pedro Peveira y al O., Luis Moya. N.o H.o 196|621, serie C. H. A. 6 o|o. Base, $ 3.000. Hipoteca, $ 3.000. Deuda actual, $ 2.697:647. Por mayores datos, dirigirse al Banco.

LA EPOCA, 31 de octubre de 1917.

5|371 v. Nov. 14.

EL BANCO HIPOTECARIO NACIONAL REmatará en su sucursal La Plata, el día 14 de noviembre de 1917, a las [illegible] p. m., un lote de terreno situado en la ciudad de La Plata, la casa en la calle 15 números 760, esq. 46, compuesta de 6 habitaciones y demás dependencias, edificada en terreno de 300 metros, el cual terreno se designa en el plano general con el número 8 de la manzana R. H., sección 9 a y se compone de 20 metros de frente por 40 metros de fondo o sean 800 metros cuadrados. N.o H.o 159|2571, serie C. H. A. 6 o|o. Base, $ 10.200. Hipoteca, $ 8.600. Deuda actual, $ 7.803:247. Por mayores datos, dirigirse al Banco.

LA EPOCA, 31 de octubre de 1917.

5|373 v. Nov. 14.

EL BANCO HIPOTECARIO NACIONAL REmatará el 14 de noviembre de 1917 a las 2 y 30 p. m., en el local de su sucursal La Plata, una casa en esa ciudad, ubicada en la calle 10 número [illegible], constante de 7 habitaciones y demás [illegible], edificada en terreno de 225 [illegible]. N.o H.o [illegible]. Hipoteca, [illegible]. Por mayores datos, dirigirse al Banco.

LA EPOCA, 31 de octubre de 1917.

5|372 v. Nov. 14.

EL BANCO HIPOTECARIO NACIONAL REmatará [illegible] de noviembre de 1917, a las [illegible] en el local de su sucursal La Plata, [illegible] una casa situada en esa ciudad [illegible] compuesta de 15 metros [illegible] metros cuadrados. N.o H.o [illegible]. C. H. A. 6 o|o. Base [illegible]. Hipoteca, $ 5.000. Deuda [illegible]. Por mayores datos, [illegible]

LA EPOCA, 31 de octubre de 1917.

5|375 v. Nov. 14.

EL DIA 15 DE NOVIEMBRE DE 1917, A las 2 p. m., el Banco Hipotecario Nacional rematará en el local de su sucursal La Plata, calle 48 esq. 5, una casa ubicada en la ciudad de La Plata, calle 44 número 187, constante de 5 habitaciones y demás dependencias, con superficie de [illegible]. La deuda de construcción y pavimento es por cuenta del comprador desde la aprobación del remate. Base, $ 8.000. Hipoteca, $ 5.000. Deuda actual $ 4.[illegible] C. H. A. 6 o|o. Por mayores datos, ocurrir al Banco.

LA EPOCA, 1.o de noviembre de 1917.

5|387 v. Nov. 15.

SUCURSAL CORDOBA

EL DIA 14 DE NOVIEMBRE DE 1917, A las 2 p. m., el Banco Hipotecario Nacional rematará en el local de su sucursal Córdoba 4 casas y el terreno en que se hallan ubicadas en el pueblo [illegible] de esa provincia [illegible] que se expresan a continuación:

LOTE 1 — Casa Viamonte esquina Rosario de Santa Fe, con superficie de [illegible] m2., compuesta de cinco piezas principales, dos piezas para el servicio, vestíbulo, baño, cocina, w. c., etc. Base, pesos 10.500. Hipoteca, $ 10.500. Deuda actual, $ 9.754:919.

LOTE 2 — Casa Jacinto Ríos núm. 58, con superficie de [illegible] m2., compuesta de 5 piezas principales, dos para el servicio, baño, w. c., etc. Base, $ 6.[illegible] Hipoteca, $ 5.[illegible] Deuda actual, $ [illegible]

LOTE 3 — Casa 25 de Mayo número 121, con superficie de [illegible] m2., formando esquina a la calle Jacinto Ríos, se compone de 5 piezas principales, una para el servicio, baño, cocina, w. c., etc. Base, $ 8.700. Hipoteca, $ [illegible] Deuda actual, $ [illegible]

LOTE 4 — Casa 25 de Mayo número [illegible], con superficie de [illegible] m2., se compone de 5 piezas principales, una para el servicio, baño, w. c., etc. Base de venta, $ 7.500. Hipoteca, $ 7.500. Deuda actual, $ 6.[illegible] N.o H.o [illegible] C. H. A. 6 o|o (Cavillito).

LA EPOCA, octubre 31 de 1917.

5|377 v. Nov. 14

SUCURSAL SAN JUAN

EL BANCO HIPOTECARIO NACIONAL REmatará en el local de su sucursal, San Juan, el día 16 de noviembre de 1917, a las 9 a. m., una casa situada en la calle Santa Fe número 825, de esa ciudad, compuesta de varias piezas y demás dependencias, edificada en terreno de 302 metros 20 centímetros cuadrados. N.o H.o 100|14118, serie C. H. A. 6 o|o. Base, $ 5.100. Hipoteca, $ 3.100. Deuda actual, $ 2.815:162.

LA EPOCA, 2 de noviembre de 1917.

5|389 v. Nov. 16.

SUCURSAL CATAMARCA

EL BANCO HIPOTECARIO NACIONAL REmatará en su local calle 25 de Mayo número 245, (capital federal), el día 15 de noviembre de 1917, a las 2 p. m., un campo denominado Pozo de San Bernardo, ubicado en el departamento La Paz, distante como a 10 kilómetros de la estación Recreo (F. C. C. de C.), compuesto de una superficie de 40.402 hectáreas, 63 áreas, 7997 metros cuadrados, o lo más o menos que resulte; conteniendo: población y unas 18.000 hectáreas de bosques de quebracho blanco y colorado. Existe en construcción un ramal del F. C. C. de C., que partiendo de la estación Recreo cruza el campo. Límites al N., con Merced de Ibáñez y Merced de Pinios, ambas dudosas y campo fiscal; al S. y E., con campo fiscal y al O., con el Recreo y al N. O., con Merced de Olmos, dudosa también. N.o H.o 25|17262, serie C. H. A. 6 o|o. Base, $ 109.000. Hipoteca, pesos 97.000. Deuda actual, $ 91.440:019. Por mayores informes, dirigirse al Banco.

LA EPOCA, 1.o de noviembre de 1917.

5|385 v. Nov. 15.

SUCURSAL SAN LUIS

San Martín N.o 494

EL BANCO HIPOTECARIO NACIONAL REmatará en su local calle 25 de Mayo número 245, (capital federal), el día 15 de noviembre de 1917, a las 2 p. m., cuatro fracciones de campo unidas, las que son parte de la colonia El Lince y Médanos Colorados, ubicadas en el partido del Tala, Departamento La Capital, distante unos 30 kilómetros al S. E. de esa ciudad, designadas en el plano respectivo firmado por el agrimensor señor Alcides Mercerat, como lotes números 28, 9, 10, y 27, a saber:

N.o H.o	LOTE	SUPERFICIE
58.5209	28	560 ha. 27 as. 12 ca.
87.7956	9	860 ha. 15 as. 45 ca.
88.7957	10	860 ha. 15 as. 45 ca.
89.7958	27	651 ha. 42 as. 94 ca.

HIPOTECA	Dda. ACTUAL	B. DE VENTA
8.400	7.682.374	8.400
12.900	11.797.932	14.200
12.900	11.797.932	14.000
9.800	8.962.770	10.800

Linderos: Lote 28, N., J. Boreto; S., lote 9, E., Colonia Nacional Fraga y O., lote 27. Lote 9, al N., lote 28, al S., lote 8, al E., colonia Nacional Fraga y al O., lote 10. Lote 10, al N., lote 27; al S., lote 7, al E., lote 9 y al O., lote 11. Lote 27, al N., J. Boreto; al S., Lote 10, al E., lote 28 y al O., lote 26. Nros. Hip. 58.5209 y otros, serie C. H. A. 6 o|o. Por mayores datos, dirigirse al Banco.

LA EPOCA, 1.o de noviembre de 1917.

5|386 v. Nov. 15.

SUCURSAL B. BLANCA

Calle San Martín N.o 82

EL BANCO HIPOTECARIO NACIONAL REmatará en su local, 25 de Mayo número 245, capital federal, el día 15 de Noviembre de 1917, a las 2 p. m., un campo ubicado en el partido de Villarino, estación Médanos, colonia Los Alfalfares, formado por las fracciones A. del lote 55 y el lote 56. La fracción A. mide 1912 metros al N. O., 1140 metros en el S. E., 1226 metros en el S. E. y 1356 metros al S. O., o sea una superficie de 159 hectáreas, 57 áreas, 50 centiáreas, 16 decímetros cuadrados, lindando: al N. O., con la fracción A. y parte de la fracción B. del lote 49, al N. E., con la fracción B. del mismo lote 55, al S. E., con parte del lote 56 y al S. O., con el lote 54. El lote 56, mide 2157 metros al N. O., 1053 metros al N. E., 1405 metros al S. E. primera línea y 924 metros en la otra línea del mismo lado S. E. y [illegible] metros en el S. O., o sean 194 hectáreas, 35 áreas, 99 centiáreas, 39 decímetros cuadrados, lindando: al N. O., con las fracciones A. y B. del lote 53, al N. E., con el lote 57, al S. E., en la primera línea con el lote 59 y en la segunda línea con el lote 60 y al S. O., con parte del lote 55. Las fracciones forman en conjunto una superficie de 354 hectáreas, 53 áreas, 49 centiáreas y 85 decímetros cuadrados, contienen poblaciones de barro y hierro, alambrados, pozo con molino pequeño y tanque australiano en cada potrero. N.o H.o 451|18821, serie C. H. A. 6 o|o. Base, $ 73.000. Hipoteca, $ 42.000. Deuda actual, $ 15.866.588. Por mayores datos, dirigirse al Banco.

LA EPOCA, 1.o de noviembre de 1917.

5|388 v. Nov. 15.

EL DIA 16 DE NOVIEMBRE DE 1917, EL Banco Hipotecario Nacional rematará en el local de su sucursal, Bahía Blanca, a las 2 p. m., una casa ubicada en la manzana [illegible] de la quinta número [illegible] del ejido de Bahía Blanca, calle O'Higgins número 651, edificada en terreno de [illegible] m2, compuesta de 4 piezas, cocina, baño, w. c., etc. Base, $ 6.100. Hipoteca, pesos 4.[illegible] Deuda actual, $ 2.[illegible] N.o H.o [illegible] C. H. A. 6 o|o.

LA EPOCA, noviembre 2 de 1917.

5|390 v. Nov. 15.

COMPRA VENTA PARTICULAR

El Banco Hipotecario Nacional

AVISO AL PUBLICO

Solicitado el Banco por muchos de sus deudores para el establecimiento de una oficina de compraventa particular, ha resuelto abrir en su local una oficina, donde los que deseen vender sus campos o propiedades urbanas, puedan concurrir a dar por escrito la autorización de venta, en donde conste la base con la que quieren vender y demás requisitos. Esta oficina llevará un registro de las propiedades a venderse en la capital y ciudades de provincia, como asimismo de los campos en toda la república que se le ordenen vender, en el que constarán todos los datos sobre ubicación, calidad y mejoras que contengan, para poder suministrarlos a los que se interesen en su adquisición, cuyos datos se podrán solicitar en esta oficina personalmente o por carta.

Adolfo Bullrich y Cía.

JUDICIAL. — CASA EN TALLERES (F. C. S.), calle Centenario número 6164 y 6166, entre las de Juan de Garay y Emilio Mitre. A dos cuadras de la estación. Tasación, $ 13.555 moneda nacional de c|l. Base, las 2|3 partes, $ 9.036,66 m|n. de c|l., pidiendo el comprador constituir una hipoteca a favor del Banco El Hogar Argentino, por $ 6.000 m|n. de c|l. a cinco años de plazo y 9 o|o de interés anual pagadero por trimestres adelantados, debiendo otorgarse las escrituras por ante el escribano que el Banco designe

El jueves 8 de noviembre, a las 4 p. m., en la misma propiedad.

Orden del señor juez doctor César A. Campos, secretaría Gabriel Fernández, juicio Banco El Hogar Argentino contra Emilio Carrera. Mide 8.66 metros de frente al N. O., por 41 05 metros de fondo. Superficie, 355.50 metros cuadrados. El edificio se compone de zaguán de entrada, sala con puerta para negocio con persiana metálica, dos dormitorios, comedor, baño, cocina, galería y 1 pieza en altos. Exigiremos el 8 o|o como seña y a cuenta de precio, y el 2 por ciento de comisión.—Adolfo Bullrich y Cía. 5|310-v. nov. 8.

EDICTOS JUDICIALES

Por disposición del señor juez de primera instancia en lo civil de la Capital de la República, doctor don Pedro A. Meléndez, se cita, llama y emplaza por el término de treinta días, contados desde la primera publicación del presente, a todos los que se consideren con derecho a los bienes dejados por doña TRANSITO CUETO DE DEMARIA ya sean como herederos o acreedores, para que dentro de dicho término comparezcan a deducir sus acciones en forma, por ante su juzgado y secretaría del que suscribe, bajo apercibimiento de lo que hubiere lugar por derecho.

Buenos Aires, octubre 4 de 1917. — José C. Miguens, secretario.

5|122v.nov.2

Por disposición del señor juez de primera instancia en lo civil de la capital federal, doctor Fernando Klappenbach, se cita, llama y emplaza por el término de treinta días a contar desde la primera publicación del presente a todos los que se consideren con derecho a los bienes dejados por fallecimiento de D. BASILIO DE BASSI, ya sean como herederos o acreedores para que dentro de dicho término, comparezcan por ante su juzgado y secretaría del que suscribe, a deducir sus acciones en forma, bajo apercibimiento de lo que hubiere lugar por derecho. — Buenos Aires, 23 de agosto de 1917. — José María Sáenz, secretario.

5|229v.Nov.14

El señor juez de primera instancia en lo civil de la capital de la república, doctor don Pedro A. Meléndez, ha dispuesto se cite, llame y emplace por el término de treinta días contados desde la primera publicación del presente, a todos los que se consideren con derecho a los bienes dejados por don MANUEL BELASSO, ya sean como herederos o acreedores para que dentro de dicho término comparezcan a deducir sus acciones en forma por ante su juzgado y secretaría del que subscribe, bajo apercibimiento de lo que hubiere lugar por derecho.

Buenos Aires, octubre 6 de 1917. — José Cuneo, secretario.

5|16[illegible] v. Nov. 5.

El señor juez de primera instancia en lo civil de la Capital de la República, doctor don Roberto Bunge, ha dispuesto se cite, llame y emplace por el término de treinta días, contados desde la primera publicación del presente, a todos los que se consideren con derecho a los bienes dejados por don JUAN BENITO LLOSA y don ARTURO FRANCISCO LLOSA, ya sean como herederos o acreedores, para que dentro de dicho término comparezcan a deducir sus acciones en forma, por ante su juzgado y secretaría del que suscribe, bajo apercibimiento de lo que hubiere lugar por derecho.

Buenos Aires, octubre 8 de 1917. — Manuel A. Marinini, secretario.

5|174 v. Nov. 7.

El señor juez de primera instancia en lo civil de 1a capital de la república, doctor don Juan Carlos Lagos, ha dispuesto se cite, llame y emplace por el término de treinta días, contados desde la primera publicación del presente, a todos los que se consideren con derecho a los bienes dejados por doña TERESA MACHIAVELLO DE FONTANA, ya sean como herederos o acreedores, para que dentro de dicho término comparezcan a deducir sus acciones en forma, por ante su juzgado y secretaría del que subscribe, bajo apercibimiento de lo a que hubiere lugar por derecho. — Buenos Aires, octubre 4 de 1917. —A. G. Barraquero, secretario.

5|186v.Nov.10

Por disposición del señor juez de primera instancia en lo civil de la Capital Federal, doctor don César A. Campos, se cita, llama y emplaza por el término de treinta días a contar desde la primera publicación del presente, a todos los que se consideren con derecho a los bienes dejados por fallecimiento de don JOSE COLLAZO BELLO, ya sean como herederos o acreedores, para que dentro de dicho término, comparezcan por ante su juzgado y secretaría del que suscribe, a deducir sus acciones en forma, bajo apercibimiento de lo que hubiere lugar por derecho.

Buenos Aires, 24 de julio de 1917. — Julio E. Padilla, secretario.

5|215 v. Nov. 12.

Por disposición del señor juez de comercio de la Capital Federal, doctor Alberto Estrada, se hace saber a los acreedores del concurso formado a don LUIS TAU, por el término de quince días, a contar de la primera publicación del presente, que el señor LUIS TAU, se ha presentado en los autos de su quiebra, solicitando rehabilitación para ejercer el comercio, habiendo el señor juez dictado el siguiente auto. Buenos Aires, septiembre 27 de 1917. Hágase saber el pedido de rehabilitación que se formula por medio de edictos que se publicarán por quince días en los diarios "Boletín Judicial" y LA EPOCA. — Estrada. Ante mí: Rdo. S. Curutchet.

Buenos Aires, octubre 19 de 1917. — Ricardo S. Curutchet, secretario.

5|279 v. Nov. 6.

Por disposición del señor juez de lo civil, doctor Arturo Seeber, se hace saber a los acreedores de don Vicente Ferrer que en los autos de su concurso, se ha designado el día 3 de noviembre, a las 3 p. m., para que tenga lugar la junta de verificación de créditos, previniéndose a aquellos que no concurriesen, que se entenderá que se adhieren a las resoluciones que se tomen por la mayoría de los acreedores comparecientes.

Buenos Aires, octubre 10 de 1917. — Rafael Caputo, secretario.

5|287 v. Oct. 31.

El señor juez de primera instancia en lo civil de la Capital de la República, doctor don Roberto Bunge, ha dispuesto se cite, llame y emplace por el término de treinta días, contados desde la primera publicación del presente, a todos los que se consideren con derecho a los bienes dejados por don FRANCISCO DODERO ya sean como herederos o acreedores, para que dentro de dicho término comparezcan a deducir sus acciones en forma, por ante su juzgado y secretaría del que suscribe, bajo apercibimiento de lo que hubiere lugar por derecho.

Buenos Aires, octubre [illegible] de 1917. — Manuel A. Marinini, secretario.

5|4[illegible] v. Nov. 24

Por disposición del señor juez de primera instancia en lo civil de la Capital de la República, doctor D. Arturo Seeber se cita, y emplaza por el término de treinta días, a contar desde la primera publicación del presente, a todos los que se consideren con derecho a los bienes dejados por fallecimiento de doña IDA LAUSKA o LAISKA o LOISTKEP, ya sean como herederos o acreedores, para que dentro de dicho término comparezcan por ante su juzgado y secretaría del que suscribe a deducir sus acciones en forma, bajo apercibimiento de lo que hubiere lugar por derecho.

Buenos Aires, octubre 24 de 1917. — Héctor [illegible], secretario.

5|312 v. Nov. 24

[illegible]

[illegible]

[illegible]

Ante mí: Carlos M. Fraguetro. — Buenos Aires, octubre 30 de 1917. — Carlos M. Fraguetro, secretario.

5|384 v. Nov. 4

Por disposición del señor juez federal de la provincia de Buenos Aires, sección La Plata, doctor don Dalmiro Zavalía, se cita por medio del presente, que se publicará por tres días, a don ENRIQUE H. DEL VALLE, para que dentro de [illegible] comparezca a tomar la intervención que le corresponde en el juicio que por cobro de pesos le sigue don Alberto del Solar, bajo apercibimiento de nombrársele defensor de oficio [illegible] [illegible] que se ha decretado el [illegible] general de bienes [illegible] del actor. Los autos tramitan por la secretaría del infrascripto. — La Plata, octubre 31 de 1917. — Noé Quiroga, secretario.

5|380v.Nov.4

AVISOS ECONOMICOS

Servicio doméstico 0.20 ctvos., por publicación hasta 20 palabras.

VARIOS

LIBROS SE COMPRAN DE TODAS clases — Se va a domicilio. Pago al contado. Avisar: Don Juan, Reconquista número 324.

EN POCITOS, MONTEVIDEO, ALQUILASE para la próxima temporada de verano, buena casa, 5 piezas bien amuebladas, a 200 metros de la Playa. Precio $ 720 oro. Departamento, [illegible] de 2 piezas, amueblado con todo [illegible] [illegible] Precio $ [illegible] oro uruguayo, por la temporada. Por referencias: Escribanía de A. Señora, Sección Adm. de Propiedades, [illegible] 1401, Montevideo.

PROFESIONALES

ABOGADOS

Estudio de los doctores
José María Sáenz Valiente y Andrés Ferreyra
Abogados
Lavalle 1312 U. T. 4240 Libertad

Dr. Vicente C. Gallo
Estudio: Avenida de Mayo 1411
U. T. 665 (Libertad)

Dr. Fernando Saguier
Estudio: Florida 440
U. T. 6087 (Avenida)

Dr. Hipólito Leys
Estudio: Lavalle 930. U. T. 3008 L.

Dr. Domingo E. Salaberry
Defensa 188

Dr. Pedro A. Fox
Estudio: B. Mitre 754

D. Leonardo Pereyra Iraola
Estudio: Florida 880. U. T. 1201 (Avenida); Esmeralda 1212, U. T. 1521 (Juncal).

MEDICOS

ANALISIS — LABORATORIO Y FARMACIA — Abierto Día y Noche
SUIPACHA 477 — U. T. 316, Libertad — DOCTORES **NELSON**

Dr. E. G. FIGUEROA
ENFERMEDADES DEL ESTOMAGO E INTESTINOS, TRATAMIENTO RADICAL DE LAS HEMORROIDES SIN OPERACION CRUENTA—NO DOLOROSA; SANTA FE 1273, de 4 á 6.

Dr. PACIFICO DIAZ
Especialista en enfermedades de la piel, del Hospital de Niños y del Militar. Bartolomé Mitre 1342, de 2 a 5 p. m.

Dr. Carlos F. Roldán Vergés
Garganta, nariz y oídos
Médico del servicio de la especialidad en el hospital Durand. Consultas de 3 a 6, Serrano 2318.

Dr. L. VETERE de la Universidad de Nápoles y Buenos Aires, ex médico del Hospital Italiano. Cirujano especialista en enfermedades de señoras, clínica en general. Enfermedades secretas y vías urinarias. —POZOS 611 — Consultas de 7 a 10 a. m. y de 2 a 4 p. m. Festivos: de 7 a 10 a. m. — U. T. 648, Libertad.

BANCOS

BANCO HOLANDES

DE LA AMERICA DEL SUD

Bmé. Mitre 300, esq. 25 de Mayo
Buenos Aires
Casa matriz: AMSTERDAM
Sucursales: RIO DE JANEIRO, Rua Candelaria 21
SANTOS, Rua 15 de Noviembre 157
Agencia N.o 1, Corrientes 1900 esquina Río Bamba.
Agencia N.o 2, Berisso (Provincia de Buenos Aires).

	Florines
Capital autorizado	25.000.000
Idem emitido y realizado . .	14.000.000
Fondos de reserva	1.865.000

Realiza toda operación bancaria. Corresponsales en todas las ciudades importantes del mundo.

THE NATIONAL CITY BANK OF NEW York. — Fundado en 1812 — Sucursal en Buenos Aires: San Martín 51.

Capital y sobrante. $ 67.000.000 oro
Total de recursos . . 900.000.000 "

Se abonan intereses a razón de 4 o|o anual en Caja de Ahorros, admitiéndose depósitos desde diez pesos en adelante.

Se abonan intereses a razón de 1 o|o anual, sobre depósitos en cuenta corriente.

Se conceden tipos especiales sobre depósitos a plazo fijo. Solicitamos la cuenta de Vd. Transferencias telegráficas. Créditos comerciales. Giros sobre el exterior. Cartas de crédito.

BANCO DE ITALIA Y RIO DE LA Plata — Casa central Bartolomé Mitre 331 al 349. — Sucursales: En la capital. No 1, calle Corrientes esquina Pueyrredón, No 2, Avellaneda, Montes de Oca número [illegible], No 3, Paseo de Julio número 1258, No 4, calle Moreno número 2[illegible]; No 5, calle Rivadavia número 5449. En el interior: Rosario de Santa Fe, La Plata, Bahía Blanca, Paraná, Concordia, Gualeguaychú, Gualeguay, Uruguay, Victoria, La Paz (E. R.) 3, Resistencia (Chaco).

Agencias: Puerto Ing. White (B. Blanca), Ensenada (La Plata).

Capital realizado $ 1[illegible] oro sell.
Fondo de reserva ordinario . . . . [illegible]

ABONA

	C|legal	o|o sellado
Por dep. en c. c.	1	1 o|o
A plazo fijo 30 d.	2	2 "
Id. id. id. 60 días	3	3 "
Id. id. id. 90 días	3 1|2	3 1|2 "
Id. id. id. 180 días	4	4 "
A mayor plazo		Convencional

El Banco expide cartas de crédito, vende giros y transferencias por cables y órdenes postales sobre todas las ciudades y pueblos de Italia, así como sobre Londres, París, New York, etc., etc. También sobre Brasil, Chile, Paraguay y República Oriental del Uruguay. Recibe remesas al cobro y emite giros sobre todas las sucursales del Banco de la Nación Argentina.

El Banco trata en general todas las operaciones bancarias.

Buenos Aires, abril de 1917.

BANCO DE LA NACION ARGENTINA — Fundado en 1891. — Casa central: Buenos Aires, calle Rivadavia 363 al 399, Reconquista 1 al 30.

Capital . . . . $ 128.000.000.—m|n
Fondo de reserva. " 14.565.407.14 o|s

Sucursales y agencias en la Capital. Belgrano, Cabildo 1900, esquina Sucre; Boca del Riachuelo, Almirante Brown 1101; Flores, Rivadavia 7000, esquina Federnera, con agencia en los Nuevos Mataderos; General Urquiza, Bauness esquina Cullen; N.o 1, Montes de Oca 1099, esquina California 1101; [illegible], Entre Ríos 1201, esquina San Juan 1892; N.o 3, Corrientes 3372, esquina Gallo 499; N.o 4, Bernardo de Irigoyen 1001 esquina Carlos Calvo; N.o 5, Rivadavia 2525; N.o 6, Santa Fe 2133; N.o 7, Caseros 2939, Parque Patricios; N.o 8, Triunvirato 734; N.o 9, Santa Fe 4596; N.o 10, Boedo 882; N.o 11, Aduana de la Capital, [illegible]; Canal [illegible], Oficina 18 Canal, en el Hotel de Inmigrantes, Dársena Norte, Oficina de Depósitos Judiciales en el Palacio de Justicia.

150 sucursales y agencias en el interior de la República.

TASA DE INTERES

El Banco abona moneda legal, solamente

		Anual
Por depósitos en c. corriente.		Sin interés
Id. id. a plazo fijo de 90 días, con o sin libreta. . . .	2	o|o
Id. id. a 180 días, con o sin libreta.	3	o|o
Id. id. en Caja de Ahorros, después de 60 días, hasta pesos 5.000.	4	o|o
Id. id. id. después de 60 días desde $ 5.001 hasta $ 10.000.	3	o|o
El Banco cobra:		Anual
Por adelantos en c. corriente.	7	o|o
Por descuentos de letras con su situación.	7	o|o

El Banco de la Nación Argentina vende letras de cambio sobre Alemania, Austria Hungría, Inglaterra, Francia, España, Italia, Suecia, Noruega, Rusia, Portugal, Finlandia, Bélgica, Holanda, Suiza, Turquía, Serbia, Rumania, Grecia, Bulgaria, Asia, Africa, Oceanía, Estados Unidos del Norte América, Canadá, Chile, Bolivia, Brasil, y Uruguay.

Buenos Aires septiembre 1.o de 1916.— Julián J. Solveyra. Gaspar Cortilla, gerentes.

BANCO COMERCIAL ITALIANO. — Fundado en el año 1896. — Bartolomé Mitre 460 al 465.

Sucursales: San Juan 1361, Rivadavia 2541, Corrientes 3002 y Bernardo de Irigoyen 1389-93.

Capital autorizado .	$	10.000.000
Capital subscripto. .	"	5.000.000
Capital realizado. .	"	5.000.000
Reserva	"	800.000

Abre cuentas corrientes, depósitos á plazo fijo y Caja de Ahorros, descuentos, cobranzas, compra y venta de títulos, se dan cartas de crédito, giros telegráficos y á la vista y á plazo, sobre cualquier punto de Europa.

Administra propiedades, haciendo adelantos sobre alquileres, encargándose de remitir las rentas á cualquier punto.

Compra y vende billetes de Bancos italianos, franceses, uruguayos ó cualquier valor.

Ordenes de pago sobre todas las oficinas postales de Italia, Francia y España.

Abona por año:

Por depósitos en cuenta corriente	1	o|o
A plazo fijo de 30 días. . .	2	"
A plazo fijo de 60 días. . .	3	"
A plazo fijo de 90 días. . .	4	"
A plazo fijo de 180 días. . .	4 1|2	"
A plazo fijo de 1 año. . .	5	"
En Caja de Ahorros después de 60 días.	4	"
En liras italianas con giros sobre Italia.	3	"
Por depósitos que se emplearán en préstamos hipotecarios al plazo fijo de un año. . .	6	"

El Banco hace toda clase de operaciones bancarias.

Horario de las sucursales: de 10 a. m. á 3 p. m., de 5 á 6.30 p. m. — Domingo Repetto, gerente

BANCO HIPOTECARIO NACIONAL

PRESTAMOS HIPOTECARIOS — Se avisa al público que desde el 5 de noviembre próximo se pondrán en circulación cédulas hipotecarias argentinas 6 o|o (segunda ley Nro. 9[illegible]), 3.a serie correspondientes a una emisión de cincuenta millones de pesos moneda nacional.

Las fechas de pago del servicio de esta cédulas serán en abril y octubre. Devengarán un interés de 6 o|o anual y tendrán asignado para su rescate el 1 o|o de amortización anual acumulativa, en los términos que explican los artículos 17 y 24 de la ley orgánica del banco. —Buenos Aires, octubre 31 de 1917. — A. Díaz, gerente. 5|177v.Nov.5

INFORMACIONES DE ULTIMA HORA

La guerra mundial

LA LUCHA EN EL FRENTE ITALIANO

Rechazo de los alemanes en el río Tagliamento

SE PREPARA UNA CONTRAOFENSIVA ALIADA

EXITOS EN EL FRENTE INGLES

(DE NUESTROS CORRESPONSALES Y DE LA AGENCIA HAVAS)

ROMA, noviembre 2. — Las primeras avanzadas alemanas que quisieron pasar el Tagliamente, han sido hechazadas.

En la línea del Tagliamento

Se prepara una contraofensiva aliada

NUEVA YORK, noviembre 2.— La Prensa Asociada recibió el siguiente despacho de su corresponsal en el cuartel general del norte de Italia, que lleva la fecha de ayer:

Los aliados preparan una contraofensiva.

Se prevé una gran batalla basada en la línea del Tagliamento.

El envío de refuerzos a Italia

PARIS, noviembre 2.—Los diarios de esta capital, refiriéndose al envío de tropas a Italia, dicen:

Comprendemos que al enviar tropas a Italia, no hagamos sino proseguir más allá de los Alpes la obra de liberación que llevamos a cabo en Francia, y todos los ingleses comprenderán que al ir en ayuda de la unidad e integridad italianas, no hacen sino prolongar en tierra vecina de Francia el esfuerzo que tan noblemente se han impuesto al pasar el estrecho para batir a los violadores perjuros de la neutralidad belga. Daremos conjuntamente un ejemplo y una lección de solidaridad haciendo más fácil la llegada de efectivos y material de los Estados Unidos, que asegurarán el fracaso más indudable de la tentativa y estrategia prusiana, que fué servida por los acontecimientos de Rusia, donde las maniobras de corrupción y anarquía se hallan en connivencia con la guera de los maximalistas y el concurso superior de todo lo que hubieran podido descontar.

"L'Echo de París" dice:

"Alemania cometió una vez más un error psicológico con la esperanza que alimentó de que el contragolpe de la primer derrota tendría un corolario inmediato en Italia y llevaría al pueblo a pedir la paz; pero por el contrario, produjo un sentimiento nacional que se avivó en todas las grandes ciudades italianas, que se pusieron al servicio de la patria y del rey, que para estimular el valor se trasladó a la primera línea con el fin de detener la avalancha alemana".

Parte oficial inglés de la tarde

LONDRES, noviembre 2.—Esta tarde apareció el siguiente parte oficial:

Durante la noche efectuamos operaciones locales al sud y al oeste de Pass-de-Chendaele y al sudeste de Poelcappelle, mejorando algo nuestras posiciones y haciendo numerosos prisioneros.

Efectuamos felices golpes de mano al este de Vermelles y al este del bosque de Shrensbury, matando numerosos enemigos y haciendo algunos prisioneros.

La artillería enemiga estuvo muy activa durante la noche al este de Ypres.

COPENHAGUE, noviembre 2.— "El National Tidende" anuncia que el buque de guerra alemán que chocó con una mina en el Sound, se fué a pique.

Parte oficial francés

PARIS, noviembre 2 — El parte oficial de la tarde anuncia:

Al norte del Aisne hubo actividad intermitente de artillería. Dispersamos unos destacamentos enemigos en la región de Chevreux.

Fracasaron unos golpes de mano enemigas en Main de Massiges, hacia Tahure y al norte de St. Michel. Hubo encuentros de patrullas en la margen izquierda del Mosa, hicimos cierto número de prisioneros.

El 1.o de noviembre nuestros pilotos derribaron a dos aviones, un tercero fué derribado por los cañones especiales.

Siete aviones fueron obligados a aterrizar.

Muchos aviones de bombardeo arrojaron proyectiles sobre la estación de Mulheim, el terreno de aviación de Schlectadt, los depósitos de municiones de Ruffach y Whepercimpha ly la estación de Thionville

Como represalia por el bombardeo de Dunkerque, 17 de nuestros aviones arrojaron 2500 kilos de proyectiles sobre la ciudad de Offembourg, en el gran ducado de Baden.

Los motines en Alemania

LONDRES, noviembre 2. — El "Daily Express" en un despacho de Amsterdam anuncia que estalló otro motín en Kiel el mes de setiembre pasado a bordo de los buques de guerra Kronprinz y Schelswig-Hostein.

Tres oficiales y cierto número de marineros resultaron muertos.

Los marinos del Kronprinz arrojaron al agua al almirante Schmidt que fué salvado.

Los amotinados sobrevivientes fueron detenidos.

Discurso del ministro del Brasil en Londres

LONDRES, noviembre 2.—El señor Fontoura Xavier, ministro del Brasil, presidió la conferencia del Kings College y pronunció con ese motivo una interesante alocución.

Después de haber hecho alusión a la literatura portuguesa y a las ventajas que reporta para los estudiantes aprender el portugués lo que les abriría los mercados portugueses y brasileños, el ministro habló de los numerosos y variados recursos del Brasil.

A continuación habló de la reputación que tienen los ingleses en el Brasil, cuyo nombre es sinónimo de buena fe, confianza, rectitud y buen trabajo, hablando después de la entrada del Brasil en la gran guerra. Hemos entrado en ella—dijo—en el momento necesario, no al último minuto para participar en la parada una vez que todo esté listo, sino cuando ambos frentes amenazan ceder y en el preciso momento en que los Estados Unidos entran en línea.

Como la lucha es entre la humanidad y la democracia por un lado y la tiranía y la opresión por otro, estoy convencido que Chile y la Argentina se unirán a nosotros aunque no tengo autoridad para hablar en su nombre.

Unidos a vosotros se encuentran todos los grandes principios de las naciones libres y la libertad de todas las democracias.

Como Lloyd George lo declaró en su brillante discurso pronunciado recientemente en el Albert Hall de Londres "con los Estados Unidos, el Brasil y China tenemos actualmente con nosotros, bajo nuestras banderas, todas las materias, minerales y metales esenciales".

El final puede estar lejos aún, pero el enemigo está condenado.

Ecos de la crisis ministerial alemana

AMSTERDAM, noviembre 2.—La "Gaceta de Colonia" anuncia que von Hertling aceptó los puestos de canciller del imperio y primer ministro de Prusia.

El vice-canciller Helfferich y el ministro de abastecimientos von Waldow, dimitieron.

El diputado progresista von Payer es el candidato para suceder a Helfferich.

La dimisión del almirante von Capelle no fué aceptada.

El empréstito de la libertad en Rusia

PETROGRADO, noviembre 2.— Las suscripciones al segundo empréstito de la libertad alcanzan a 4 mil millones de rublos.

La crisis del gabinete español

MADRID, noviembre 2.—Anoche el rey llamó al marqués de Alhucemas quien dijo fué a enterarle de la actualidad política. Después el monarca llamó al señor Dato quien declaró que se ampliarán las consultas y que la crisis quedará resuelta hoy, pero que no era él la solución.

Se asegura que el rey consultará conjuntamente a todos los consultados.

DEL EXTERIOR

BRASIL

La situación internacional. — Conferencias. — Los bienes de los alemanes. — U nvapor requisado.

RIO DE JANEIRO, noviembre 2 — El ministro argentino, doctor Mario Ruiz de los Llanos, celebró una larga y amistosa conferencia con el ministro de relaciones exteriores, doctor Nilo Peçanha.

Se ignora el tratado en la misma, suponiéndose que se trató de los últimos acontecimientos internacionales.

—Los gobiernos de los estados de San Pablo y del Amazonas, han dado las órdenes necesarias para que los empleados públicos de nacionalidad alemana sean separados de sus puestos.

—El ministro de relaciones ha celebrado una conferencia con los doctores Clovis, Bevilacqua y Rodrigo Octavio, respectivamente, consultores jurídicos de la cancillería y de la república.

En la aludida conferencia se trató la forma de encarar las cuestiones de derecho privado entre los súbditos alemanes y los poderes públicos.

—Se anuncia que el gobierno nacional ha decidido no confiscar los bienes de los súbditos alemanes.

—En la sesión que hoy celebrará la cámara de diputados, su miembro el doctor Mauricio Lacerda, presentará una cuestión sobre los bienes de las órdenes religiosas del Brasil, que asegura vienen siendo vendidos en el exterior para eludir una posible confiscación.

—El canciller conferenció con el presidente de la república, doctor Wenceslao Braz, respecto de la situación de los residentes alemanes en el Brasil.

—El ministerio de marina ha requisado uno de los vapores del Lloyd Brasileño y lo armará destinándolo a los servicios de vigilancia en la costa norte.

—La ocupación militar del ferrocarril del estado de Río Grande del Sud ha permitido la regularización de su funcionamiento.

Las medidas dictadas han sido severísimas.

URUGUAY

La utilización de los barcos alemanes — Maíz para los Estados Unidos — Falsificación de monedas de plata.

MONTEVIDEO, noviembre 2 — Algunos diarios piden que se trate en la cámara el informe sobre el proyecto de utilización de los barcos alemanes, que hace tiempo está a estudio de la comisión de hacienda.

—En estos días partirán para Nueva York varios vapores conduciendo cargamentos de maíz.

—En el Salto se descubrió una falsificación de monedas de plata.

—Durante el día de ayer y la mañana de hoy numerosa concurrencia ha visitado los cementerios.

—La prensa salteña denuncia que varios ciudadanos nacionalistas han sido apaleados por la policía.

—Mañana se realizará en Maldonado la conferencia política pro candidatura Brum.

PROVINCIAS

BUENOS AIRES

Por la industria nacional. — Elaboración de cuajo

SAN JUSTO, noviembre 2 — Como acto de estímulo, es digno de citarse el óptimo resultado obtenido por el farmacéutico establecido en este pueblo, señor Amadeo Viglione, quien después de dos años de pacientes experimentos, ha logrado elaborar un cuajo para quesos, que supera a cualquier otro, fabricado en el país, pudiendo, según entendidos en la materia, hasta competir con los cuajos extranjeros, que hoy se importan.

El señor Viglione, expone su producto en la exposición industrial nacional, instalada recientemente en la capital federal, habiendo recibido infinidad de pedidos de su excelente producto, que certifican su aceptación y su indiscutible bondad.

Remates de hacienda — Teatrales — El tiempo

AYACUCHO, noviembre 2 — El conocido hacendado e invernador don Gregorio Alcorta dará el día 24 del corriente un importante remate de animales vacunos. El número de ellos es de 4500 cabezas, alta mestización y tipo definido para frigorífico. Este remate se hará por intermedio del martillero Diógenes Ruiz.

El sábado 8 de diciembre el martillero Agustín Borrego rematará en la Exposición Rural, 120 carneros Lincoln a galpón y 20 a campo, hijos de madres puras e inscriptos en el registro preparatorio y padres de pedigree, procedente de la renombrada cabaña "La Sultana" de Gregorio Alcorta.

—Continúa dando funciones diarias y con gran éxito la compañía Anselmi en el lujoso Politeama de su nombre. Por primera vez en ésta subirá a escena la obra "Los cardales", la que se espera con mucho entusiasmo.

—El tiempo amenaza lluvia.

Transacciones comerciales — Estado de los campos — Instalación de buzones — Remates - ferias — Otras noticias.

LAPRIDA, noviembre 2. — Terminada la huelga ferroviaria y normalizado el servicio de trenes, se nota gran actividad en las operaciones comerciales y empieza a hacerse la remesa de lanas de este partido a plaza, habiéndose obtenido 29.50 y 32 $ los 10 kilos, lo que prueba la excelente condición de esta producción.

— El estado de los campos en general es bueno, a pesar de no haberse producido lluvias en estos últimos 25 días, haciéndose notar la falta de éstas, pues han habido fuertes heladas y días de mucho viento.

— Se hace indispensable la instalación de tres buzones de correo para correspondencia en la parte céntrica de este pueblo, para facilitar al vecindario la expedición de la misma.

— Verificáronse el día 26 y 28 del corriente los remates ferias de los señores Alchourrón Hnos. y Arnande Hnos., habiéndose vendido 7 [illegible] animales vacunos, incluso [illegible] novillos, variando los precios de [illegible] a 190 $ por cabeza.

— Se han celebrado contratos de arrendamiento de campos para pastoreo y agricultura, cuyos precios varían entre 12 $ a 30 la hectárea, según ubicación, clase y comodidades.

— Hace un mes se publicó en los diarios los nombres de las personas en quienes habían recaído los nombramientos de comisarios de partido, titular y suplente respectivamente, sin que hasta la fecha hayan recibido las notas que los acredite en tal carácter.

Los designados son personas de arraigo y de perfecta probidad.

Nuevo comisionado escolar

TAPALQUE, noviembre 2 — El señor interventor nombró comisionado escolar de este distrito al señor Horacio Casares.

El nuevo funcionario tomó posesión de su puesto en el día de ayer, practicándose el inventario de las existencias en presencia de algunas personas de este pueblo.

El señor Casares es vecino de este partido, estando extensamente vinculado a él por su familia y por sus intereses.

El día de los muertos por la patria. — Dictamen de una comisión de inspección. — El funcionamiento de los mercados y ferias. — Nombramiento. — Enfermos.

TANDIL, noviembre 2. — Conmemorando el día de los muertos por la patria, los alumnos y maestros de la Escuela Normal, concurrieron a la plaza Independencia, depositando una corona de flores naturales al pie de la pirámide. Explicó el significado de ese sencillo y cariñoso homenaje, con palabra fácil y elocuente, la alumna señorita Cándida Oddone.

—El técnico del ministerio de obras públicas de la provincia, solicitado por el comisionado municipal para inspeccionar la marcha de los medidores eléctricos puestos al servicio público, ha elevado el correspondiente informe, que comprueba el mal funcionamiento de los mismos en perjuicio del público consumidor.

—Para estudiar la forma y precios en que se producen y expenden los artículos de primera necesidad, como también el funcionamiento del mercado y feria franca, el comisionado municipal ha nombrado una comisión de vecinos, la cual ha dado ya comienzo a su cometido.

—Por la dirección general de escuelas de la provincia han sido nombradas maestras de grado de las escuelas comunes del distrito, las señoritas Adelaida Richieri, Elvira Olivera y Anita Salanueva, todas ellas egresadas de la escuela normal de esta ciudad.

—Muy enferma la señora Berta V. de Esmenotte.

RAMOS MEJIA, noviembre 2. — Una comisión de vecinos que se trasladó a La Plata, ha logrado del director de salubridad doctor Rodríguez, la cesión de una ambulancia con destino a la sala de primeros auxilios local, cuya inauguración se llevará a efecto en breve.

La delegación ha regresado satisfechísima de la acogida que han merecido las iniciativas por parte del doctor Rodríguez, quien ha manifestado el propósito de establecer un dispensario en la sala local, lo cual vendría a beneficiar los proyectos de la comisión pro-hospital, que debe salvar muchas dificultades a causa de la carencia de fondos.

Conferencia pro neutralidad — Vialidad — El balneario

QUILMES, noviembre 2 — Prestigiada por el comité local pro argentinidad, realizóse en el salón Sarmiento, una conferencia pro neutralidad a la que asistió numerosa y selecta concurrencia.

Abrió el acto el doctor Carranza Molina con un vigoroso discurso donde hizo resaltar la realidad histórica de esta hora como asimismo el acierto de la actitud prudente y expectable del ciudadano que hoy rige los destinos del país.

Le siguió en el uso de la palabra el doctor Rodríguez Egaña con un hermoso y bien meditado discurso.

Habló en nombre del comité universitario de La Plata el doctor Crespo García, pronunció un vibrante discurso y tuvo amables e inspiradas frases para las damas presentes.

El doctor Corvalán Mendilaharsu a quien el público quilmeño, en su mayoría no conocía, fué escuchado con verdadero placer, dado su modalidad de amenísimo, erudito y sutil ironista, a la vez que defendía su tesis con ponderables conceptos de drecho internacional históricos y filosóficos.

Cerró la serie de los discursos con uno brillante el joven Henz, del comité universitario de La Plata. Todos los oradores fueron muy aplaudidos.

—El comisionado municipal, don José A. Otamendi, de acuerdo con el ministro de obras públicas, a fin de ampliar la cuadrilla, reducida por lo precario de las finanzas municipales, que trabaja en el arreglo de los caminos de acceso, va a hacer un llamado al vecindario para que contribuya a la formación de un fondo que administrará una comisión ad hoc, para proseguir con mayor actividad la reparación de todos los caminos.

Todo hace prever que el éxito más completo coronará a esta feliz iniciativa.

—Habiéndose inaugurado ya el domingo ppdo. la nueva temporada del balneario de nuestra ribera, acudió a su hermosa rambla numerosas personas de la capital federal y de la localidad.

—Sobre la misma rambla se construye un teatro con 400 plateas.

SAN JUSTO, noviembre 2.—El comisionado escolar, señor Pedro Hegui, acompañado del inspector seccional señor Víctor M. Acuña, ha realizado una jira, visitando todas las escuelas del partido, a fin de conocer el estado de cada una y proveer en lo posible a sus necesidades.

En general, han comprobado que las 21 escuelas existentes, funcionan regularmente y que subsanando algunas deficiencias, están en condiciones de llenar su cometido, contando con personal competente. Lo que dejan mucho que desear, son los edificios. El de la escuela Nro. 1 de San Justo, de propiedad fiscal, se encuentra en un estado casi ruinoso, no obstante las reiteradas [illegible] que desde tiempo atrás se vienen haciendo para que se proceda a su refacción.

Los niños tienen que aguantar la sed durante las horas de clase, pues el pozo existente tiene las aguas contaminadas.

Sería de todo punto necesario que durante las próximas vacaciones se procediera a una refacción general, pues de no hacerse, existe peligro para la salud y seguridad de los niños, siendo hasta casi probable [illegible] que pueda funcionar la escuela el año próximo, en las pésimas condiciones en que está el edificio.

El señor Hegui, con celo y [illegible] encomiable, está entregado a [illegible] a su ardua misión y es su propósito levantar las escuelas a fin de que llenen su finalidad educativa. Al efecto, se propone crear para el año entrante, los grados inmediatos superiores a segundo y tercero en las escuelas donde hoy sólo funcionan hasta éstos.

La escuela Nro. 1, por ejemplo, tiene el número reglamentario de alumnos para cuarto grado y sólo existe hasta el [illegible].

Piensa gestionar de la [illegible] general la apertura de una escuela de adultos en Villa del [illegible] que es de gran necesidad, dada la importancia de esa zona. Asimismo viene gestionando la creación de una escuela en Villa Recondo, donde existen infinidad de niños en edad escolar, que no reciben [illegible]. En ese punto, la señorita [illegible], con todo desinterés, da lecciones gratuitas a algunos niños que concurren espontáneamente a su casa.

Piensa el señor Hegui comunicar a los padres de familia las penalidades en que incurren, al no mandar a sus hijos a la escuela, estando [illegible] a hacerlas efectivas inexorablemente. A cuyo efecto, la comisión [illegible] Escuela Nro. 1, proveerá de [illegible] útiles a los niños de familias [illegible] que por esa razón no [illegible] a la escuela.

Hemos conversado con el señor Hegui y con el inspector [illegible] que se secundan mañana [illegible] su delicada misión y [illegible] aprovechar los sanos propósitos que los animan para colocar las escuelas de este partido a la altura que les corresponde, las que han estado completamente descuidadas a consecuencia de la política que imperaba [illegible] virtuando por completo la [illegible] misión del personal do [illegible].

El vecindario y todos los que ven la labor que se despliega en beneficio de la educación, aplauden sin reservas la obra del comisionado señor Hegui.

SANTA FE

La contribución directa—Operaciones sobre la próxima cosecha—El precio de la leña—Incremento del juego—Nuevo libro—Robos en los cementerios—El latifundismo—El canje de un bono—Mercado de haciendas.

ROSARIO, noviembre 2 — Sin que se cubriera la mitad de los [illegible] los que se hicieran en las entradas que podrían tener las receptorías de rentas al conceder un nuevo plazo de vencimiento de la contribución directa a principios del mes ppdo., [illegible] ha vencido ayer, arrojando las sumas recaudadas un saldo deudor de más de un millón de pesos moneda legal.

Durante el mes de octubre pasado la receptoría de rentas del departamento Rosario sólo consiguió recaudar 400.000 pesos moneda legal en el último día, que es precisamente el de mayor movimiento, sólo hubo una entrada de 30.000 pesos moneda legal.

A contar desde ayer a los deudores de este impuesto se les cobrará por la vía de apremio.

— De todos los puntos de la provincia de Santa Fe llegan noticias a ésta sobre el estado de la cosecha, declarando que la recolección dará resultados altamente satisfactorios. En la Bolsa de Comercio ya se están realizando operaciones sobre la cosecha de este año, pagando por trigo para febrero 10.50 pesos.

— Las operaciones sobre leña se encuentran estacionarias. Actualmente se paga en esta plaza 24 y 27 pesos la tonelada, mientras que en Buenos Aires 35 pesos. Recientemente se ha efectuado una operación de 120 toneladas, pagándose este último precio.

— El vicio del juego de azar está tomando incremento desde un tiempo a esta parte en nuestra ciudad en forma alarmante, sobre todo el de las quinielas, cuyos empresarios, perdiendo toda clase de escrúpulos y temor de ser tomados por las autoridades in-fraganti delito, se van hasta los domicilios particulares a ofrecer la venta de números, haciendo constar que si se acierta la jugada paga el 90 por ciento en lugar del 85 o 80. Hasta hay casas comerciales que, aprovechando las inclinaciones del público para hacerse propaganda, han establecido en sus negocios ruletas en las cuales el ganador tiene por premio tal o cual artículo.

Esto no sería nada, siempre que los que se reunen ante esos negocios se concretaran a jugar por el artículo. Pero sucede lo contrario. Con todo desparpajo se hacen apuestas por dinero, habiendo quienes ya han perdido sumas que les son importantes, dada la profesión que tienen: son en su mayoría empleados.

Las casas clandestinas de juego, si no abundan, existen en gran cantidad, habiendo ya la policía allanado algunas.

Ante este sentimiento malsano, vicioso, que cada día se arraiga más, la jefatura política por indicación y orden de su primer jerárquico, señor Néstor Noriega, ha emprendido una campaña enérgica de saneamiento, de profilaxis moral, social y material, que sin duda alguna ha de causar grandes beneficios para la sociedad y población entera.

—Lejos de producir algún efecto contraproducente en la moral de los socios de la Bolsa de Comercio que como es público y notorio, está formada en su mayoría por extranjeros el avance austro-alemán en el territorio italiano ha venido por el contrario a arraigar mucho más la confianza que se tiene en los aliados, asegurándose que el ejército [illegible] sular mucho más pronto de lo que se cree, reaccionará oponiendo al enemigo una barrera infranqueable.

—El conocido periodista local señor Daniel B. Pérez, dará a la publicidad para el mes de diciembre próximo [illegible] tre criminalogía.

—Muchas familias que con motivo del día de los muertos han acudido al cementerio de La Piedad, [illegible] de celebrarse dicho aniversario para arreglar las tumbas donde descansan sus respectivos parientes, han [illegible] públicas sus quejas al ver que las cruces que adornaban las tumbas [illegible] bían sido robadas o bien arrancadas de su lugar, o bien destruídas [illegible] [illegible] dadas y [illegible] siva, a la antigüedad.

Informaciones que llegan del interior de la república [illegible] el latifundismo está causando grandes males. En el territorio de la Pampa se dice que hay más de 3000 colonos afectados por esta plaga.

—Ante el ministerio de hacienda la empresa del F. C. Rosario a Puerto Belgrano ha reiterado [illegible] nes que hiciera respecto a que se haga efectivo a la mayor brevedad el canje de un bono por [illegible] [illegible] posterior que le fué otorgado por la expropiación del puerto comercial de Bahía Blanca, cuyo canje se tendría que haber [illegible] el 30 de septiembre [illegible] año pasado.

[illegible] hacienda [illegible] celebrarán en el [illegible] próximo asamblea general ordinaria para tratar la memoria, balance [illegible] renovar parcialmente el directorio.

"El tiempo nublado, permite asegurar [illegible]."

CORDOBA

Carestía de los artículos de consumo — Exámenes en la facultad de derecho — Decretos del P. E. — Sociales.

CORDOBA, noviembre 2 — Sigue siendo tema de grandes comentarios el precio elevado de la carne, así como también el de varios artículos de consumo que a raíz de la pasada huelga ferrocarrilera, los expendedores aumentaron los precios de una manera considerable soportando todavía el público el sostenimiento de esta suba no obstante haber desaparecido las causas que la originaron.

Anteriormente a la huelga vendíase el kilo de carne a $ 0.30 y 0.40, precio que fué aumentado a $ 0.60 y 0.70 el kilo, sin que hasta la fecha se hayan los propósitos de rebajar este artículo.

El 16 del corriente comenzarán en la facultad de derecho los exámenes parciales pudiendo pasar del 1o. al 12 por secretaría los alumnos regulares a los efectos de abonar los derechos correspondientes a estos exámenes.

—Por el ministerio de gobierno se dictó un decreto aprobándose las siguientes resoluciones tomadas por el honorable consejo de educación: Aceptar la renuncia presentada por la señorita Amelia Rivero del cargo de maestra de la escuela de San Pedro.

Aceptar la donación que hace el señor Justo P. Olmos de una hectárea de terreno ubicado en Pintos. Encargar de la dirección de la escuela de niñas de Río Primero a la señorita María Piss en carácter interino.

— En acuerdo de ministros ha sido aprobado el reglamento interno que regirá en la dirección general de arquitectura, el que será impreso en folletos.

—Por el ministerio de obras públicas acordóse a la comisión de caminos del departamento Ischilín la cantidad de $ [illegible] para reparación del camino que une la población de Quilino y San Pedro norte.

—Aprobóse el proyecto y presupuesto de $ 3.447.21 para las reparaciones del edificio escolar de Ballesteros.

— La Villa María realizó el enlace de la distinguida señorita de aquella sociedad, María Antonia Ceballos con el señor Antonio [illegible].

—La sociedad [illegible] que preside la señora [illegible] dama [illegible] Paz, realizará el domingo próximo un corso de flores en la avenida Argentina, que asumirá altas proporciones sociales.

— Para Buenos Aires el doctor Arturo Alvarez Montenegro, del [illegible] punto, el doctor [illegible] Paz.

ENTRE RIOS

Elecciones municipales — Comisión de puentes y caminos de Colón — Fallecimiento — Hilo sisal—Manga de langosta — Obras de adoquinado — Concurrencia al cementerio — Administración del tesgrato — Mejoras — El tiempo.

PARANA, noviembre 2. — El departamento [illegible] municipal [illegible]

[illegible]

Nombrados miembros de la comisión de puentes y caminos de Colón a los señores Juan [illegible] Anacleto Oronta y José Ferrari.

[illegible] Augusto Lajo, [illegible]

[illegible]

La concurrencia al cementerio fué ayer extraordinaria desde las primeras horas del día hasta la noche. [illegible] el acceso a la necrópolis el nuevo afirmado, obra del extinto intendente Jerez.

El tiempo [illegible] favoreció también la concurrencia de peatones de todos los ámbitos de la ciudad.

— El nuevo administrador del tesgrato, señor [illegible] Gonzalez, ha propuesto a la superioridad la adquisición de varias máquinas de escribir con el objeto de que los despachos [illegible] al público, sean escritos a máquina, desapareciendo así los [illegible] de algunos telegrafistas, difíciles de interpretar en algunos casos.

MENDOZA

El pedido de intervención nacional — Telegramas del vecindario y del comité radical.

SAN RAFAEL, noviembre 2 — El vecindario de este departamento ha elevado al ministro del interior señor Gómez, un memorial suscripto por 900 firmas, pidiendo la intervención federal en esta provincia.

Fundamentase el pedido, entre otras razones, en la [illegible] [illegible] por parte [illegible] del procedimiento [illegible] [illegible] de los partidos opositores.

[illegible] el comité radical departamental ha enviado por su parte el telegrama que transcribo:

"El [illegible] de este departamento reclama de E. la protección federal para reorganizar la situación anormal por que atraviesan sus instituciones y poder ejercer los derechos electivos [illegible] [illegible] La ha manifestado en la [illegible] las razones que lo fundamentan, informando [illegible] S. E. [illegible] pretende [illegible] morales y materiales [illegible] han desaparecido la [illegible] [illegible] pueblo [illegible] advertido [illegible] electoral [illegible] no ha [illegible] que han rebasado ya los límites de [illegible] tolerancia.

La educación ausente de la atención tutelar del gobierno, privados los maestros de toda consideración y respeto [illegible] del menosprecio y del rebajamiento profesional, al extremo de adeudárseles ocho meses de sueldo, [illegible] así la amarga angustia que despiertan las necesidades.

La justicia en su manifestación augusta y sagrada se ve envuelta por la amargura y el desprestigio a que la ha empujado con sus continuos ultrajes y agravios un gobierno que desconoce los límites de su acción moderada.

La situación económica, abatida por falta de una honesta administración gubernativa, va siempre cayendo en su acentuada ruina.

Son estos y otros motivos que han de interpretar el elevado juicio de S. E. que inducen a reclamar del poder federal su acción tutelar como única medida salvadora de los principios republicanos ausentes de este pedazo de tierra argentina. Dios guarde a S. E. — Florencio J. Pente, presidente; Domingo C. Fasso, secretario."

CORRIENTES

La falta de garantías — Diarios que aparecen y desaparecen — El día de los muertos.

CORRIENTES, noviembre 2 — El órgano católico "Corrientes" informa que dejará de aparecer hasta que la intervención venga a devolver las garantías, porque recibe amenazas anónimas atribuídas a la gente oficialista con motivo de su campaña sobre hechos delictuosos.

Como anunció apareció "Justicia", con vejámenes e insultos groseros contra miembros opositores, afrentosos para la cultura, y sin que la policía haya adoptado medidas para evitar esa vergüenza y [illegible] nuevos hechos sangrientos que lamentar.

— Concurrió mucha gente a la necrópolis, a rendir homenaje a los muertos. Mañana los establecimientos educacionales depositarán flores en las tumbas de los muertos ilustres.

SALTA

Preparando la máquina electoral — El gobernador de los Andes

SALTA, noviembre 2 — El gobierno inicia la organización de los elementos políticos para las próximas elecciones, pensando que podrá cometer atropellos como antes en que los comisarios ataban y azotaban a los ciudadanos que negábanse a seguirlos. El pueblo de la provincia prepárase a repeler cualquier atentado a su soberanía.

Habiendo cambiado los tiempos, el gobierno no podrá arrebatar el triunfo al partido Radical, que descuéntase de antemano pues sólo las inaudítas [illegible] y las usurpaciones pudieron alejar las legítimas victorias alcanzadas.

— [illegible] partió para ésa el gobernador de Los Andes, ingeniero Domingo Torino, quien va a gestionar [illegible] relacionados con el territorio. Acompáñalo el jefe de policía Antonio Lopresti. El pueblo de San Antonio Cobres hizo públicas muestras de satisfacción por el retiro de tan mal querido [illegible] esperase que el gobernador [illegible] regrese solo, para bienestar de los pobladores. Créese que será nombrado el señor Belisario López en reemplazo de dicho jefe, colmando [illegible] aspiraciones del pueblo del territorio.

CASA DE GOBIERNO

EN LA PRESIDENCIA

El doctor Irigoyen no concurrió esta tarde a su despacho presidencial.

En su domicilio particular, donde lo visitaron varios ministros, despachó diversos asuntos de trámite administrativo, que le fueron llevados desde la secretaría de la presidencia.

POR LOS MINISTERIOS

El ministro del interior concurrió a su despacho como de costumbre, atendiendo los diversos asuntos de su ministerio.

— El doctor Salaberry atendió esta tarde su despacho, dando trámite a los asuntos de su cartera. Recibió algunas visitas de personas que fueron a verlo por diversos motivos.

— El doctor González concurrió por la mañana y por la tarde a su despacho de la casa de gobierno, ocupándose en el estudio de diversos asuntos urgentes del departamento a su cargo.

A las horas de ordinario concurrió a su despacho el ingeniero Alvarez de Toledo.

Por la tarde recibió la visita de una delegación de obreros de Comodoro Rivadavia, que acompañados por el subsecretario de agricultura, fueron a conversar respecto a la huelga en aquellos yacimientos petrolíferos.

— El subsecretario de agricultura, doctor Carlos P. Goyena, concurrió a su despacho por la mañana y por la tarde. Por encontrarse ausente el titular de la cartera, atendió el doctor Goyena a las personas que fueron al ministerio, con el propósito de entrevistarse con el doctor Pueyrredón.

El ministro, se encontrará de regreso el lunes a primera hora.

— El doctor Salinas concurrió esta tarde a la casa rosada donde se ocupó de resolver algunos asuntos, firmando también numerosos expedientes de trámite administrativo.

Como de costumbre, el ministro de instrucción pública atendió al público, recibiendo entre otras personas al señor Siro Echesortu, presidente de la comisión patrocinadora de las obras del Hospital Centenario, de Rosario.

— El ministro de obras públicas concurrió a su despacho oficial a las horas de costumbre. Firmó diversos expedientes y conferenció con los directores generales sobre algunos asuntos pendientes de resolución administrativa.

También se ocupó de algunos pormenores relacionados con la última huelga ferroviaria.

NOTAS POLICIALES

HOMENAJE A UN SUBCOMISARIO

[illegible] mañana a las [illegible] en honor del subcomisario [illegible] Antonio F. Rodríguez [illegible] con motivo de su reciente jubilación.

[illegible] pueden retirarse en [illegible] hasta hoy a las [illegible].

AGRESION EN LA VIA PUBLICA

[illegible] Esmeralda frente al [illegible] poco antes de [illegible] Martínez agredió a [illegible] José González, [illegible] heridas de importancia [illegible] brazos. El heridor [illegible] detenido en la comisaría [illegible] que ha comprobado [illegible] obedece a un [illegible] habido con el herido.

REMATES

Adolfo Bullrich y Cía.

5200 novillos y vacas de gran clase, en Timote—

[illegible] de 1 1 2 1 2 [illegible] Iquía [illegible] de los establecimientos [illegible] "La Diana" [illegible]

[illegible] novillos de 2 1 2 [illegible]

[illegible] 2 1 2 años, carne [illegible]

[illegible] 2 años, muy buen [illegible]

[illegible] de 1 1 2 años, [illegible]

[illegible] novillos de 1 año, muy buen [illegible]

[illegible] vaca [illegible]

[illegible] carne gorda.

[illegible]

El miércoles 7 de noviembre, a las 12 [illegible] establecimiento "San Enrique", [illegible] 1 1 2 leguas de Timote, F. C. O., después de un almuerzo [illegible], con las haciendas a la vista y debidamente clasificadas.

[illegible] concurrentes de esta [illegible] tren del Once la víspera de la venta a las 7.5 de la noche [illegible] tren pasa por Bragado a las [illegible] p. m. [illegible] llega a Timote a [illegible] de la mañana.

[illegible] habrá coches para el traslado de los concurrentes.

[illegible] a cargo de los compradores.

Otros informes en nuestra casa Florida 27 [illegible] Buenos Aires. —Adolfo Bullrich y Cía. — 5,393v.5nov.

LICITACION

Intervención nacional

MINISTERIO DE OBRAS PUBLICAS

Escuela de parteras y maternidad

Llámase a licitación pública por el término de quince días y de acuerdo con lo dispuesto en la Ley de Contabilidad, para la provisión a la Escuela de Parteras y Maternidad, de [illegible] ropas que se detallan en el pliego respectivo y comprende: camas, sillas, colchones, almohadas, sábanas, fundas, frazadas, colchas, toallas, género para ropa, impermeable, etc., dos [illegible] una mesa de [illegible] esmaltada, dos mesas [illegible] para [illegible] aparato "Lavasor" (esterilizador de agua), una mesa operaciones modelo americano modificada, bancos giratorios, etc.

La apertura de las propuestas tendrá lugar el día 15 de noviembre, a las dos de la tarde, en el despacho del señor ministro, ante el mismo o el oficial mayor, reservándose el derecho de aceptación o rechazo de las propuestas que se presenten.

Los planos y pliego respectivo pueden consultarse en el despacho del oficial mayor del ministerio, todos los días hábiles, de 1 a 5 p. m.

La Plata, octubre 29 de 1917. — Firmado. A. Giovacchini.

5,394-v. nov. 16.

Licitación para la impresión del Digesto Municipal

Llámase a licitación pública para el día 12 de noviembre próximo, a las 2.30 de la tarde, para la impresión del Digesto Municipal, de acuerdo con el pliego de condiciones existente en la oficina de licitaciones, donde puede consultarse. Exp. número 55,259, L. 917.—Buenos Aires, octubre 31 de 1917.—El secretario.

4,395 v. nov. 11